



Dados do Processo

Tipo: GERAL **Nº:** 2415/2024 **Data:** 27/05/2024 **Senha Internet:** 76352
Requerente: EXILAINE GASPAR **Cadastro:**
Assunto: PROJETOS DE LEI **Proc.Ref.:**
Motivo Edição: **Motivo Exig:**
Observação:
Digitação: PROJETO (S) DE LEI Nº 071 a 081/2023 - PLANO DIRETOR

Situação	Status	Local	Data/Hora	Usuário
ABERTO	Recebido	69 - CÂMARA MUNICIPAL	29/05/2024 10:21:21	Ariane Jesuino
Parecer:				
ABERTO	Encaminhado	69 - CÂMARA MUNICIPAL	28/05/2024 07:52:55	Wanderley Ferreira
Parecer:				
ABERTO	Recebido	4 - Chefia de Gabinete -	28/05/2024 07:52:55	Wanderley Ferreira
Parecer:				
ABERTO	Encaminhado	4 - Chefia de Gabinete -	28/05/2024 07:45:50	Exilaine Gaspar
Parecer:				
ABERTO	Recebido	61 - Gabinete do (a)	27/05/2024 13:12:20	Exilaine Gaspar
Parecer:				
ABERTO	Encaminhado	69 - CÂMARA MUNICIPAL	27/05/2024 11:10:33	Exilaine Gaspar
Parecer:				
ABERTO	Aberto	61 - Gabinete do (a)	27/05/2024 11:10:33	Exilaine Gaspar
Parecer:				



**MUNICÍPIO DE
SÃO SEBASTIÃO DA AMOREIRA
ESTADO DO PARANÁ**

São Sebastião da Amoreira, 27 de maio de 2024.

Ofício n.º 177/2024

Ref.: Reencaminha PLs Plano Diretor

Senhor Presidente:

Vimos através deste, encaminhar à Vossa Excelência, **EM REGIME DE URGÊNCIA**, reencaminhar os Projetos Complementares de Lei que tratam da revisão do Plano Diretor, para a devida apreciação dos Nobres Vereadores, desta Câmara Municipal, sendo:

071/23 PROJETO DE LEI COMPLEMENTAR PLANO DIRETOR GERAL
072/23 PROJETO DE LEI COMPLEMENTAR PERÍMETRO URBANO
073/23 PROJETO DE LEI COMPLEMENTAR ZONEAMENTO USO E OCUPAÇÃO DO SOLO URBANO
074/23 PROJETO DE LEI COMPLEMENTAR PARCELAMENTO DO SOLO
075/23 PROJETO DE LEI COMPLEMENTAR SISTEMA VIÁRIO
076/23 PROJETO DE LEI COMPLEMENTAR CÓDIGO DE OBRAS
077/23 PROJETO DE LEI COMPLEMENTAR CÓDIGO DE POSTURA
078/23 PROJETO DE LEI COMPLEMENTAR REGULAMENTAÇÃO DO DIREITO DE CONSTRUIR
079/23 PROJETO DE LEI COMPLEMENTAR REGULAMENTAÇÃO DE OUTORGA ONEROSA
080/23 PROJETO DE LEI COMPLEMENTAR DO DIREITO DE PREEMPÇÃO
081/23 PROJETO DE LEI COMPLEMENTAR REGULAMENTAÇÃO DO ESTUDO DE IMPACTO DE VIZINHANÇA

Renovamos na oportunidade a Vossa Excelência, protestos de admiração e apreço.

Atenciosamente,

EXILAINE GASPAR
Prefeita Municipal

Ex.º Senhor
JOSÉ APARECIDO BRAGA
DD. Presidente, da Câmara Municipal
São Sebastião da Amoreira – Paraná

GABINETE DA PREFEITA

Rua Papa João XXIII, 1086 – Centro – CEP: 86240-000 – Fone/Fax: (43) 3265-8300.
e-mail: pmssa@amoreira.pr.gov.br Site: www.amoreira.pr.gov.br CNPJ: 76.290.659/0001-91



MUNICÍPIO DE SÃO SEBASTIÃO DA AMOREIRA ESTADO DO PARANÁ

MENSAGEM JUSTIFICATIVA PROJETOS DE LEI COMPLEMENTARES

**Senhor Presidente,
Senhores Vereadores.**

Excelentíssimo Senhor Presidente:

É com elevada honra que reencaminhamos para análise de Vossa Excelência e dos Ilustres Vereadores dessa Colenda Casa os Projetos de Lei que tratam da revisão do Plano Diretor Participativo do Município de São Sebastião da Amoreira.

Preliminarmente, esclarece-se que o Estatuto da Cidade (Lei Federal 10.257/2001), em seu § 3º do artigo 40, determina a revisão dos Planos Diretores periodicamente, pelo menos, a cada 10 (dez) anos, observando, para sua validade, o mesmo procedimento adotado para elaboração do Plano Diretor.

A solicitação de análise em regime de urgência se deve primeiramente de Projetos que já foram encaminhados em 2023 e em segundo pela necessidade de o município cadastrar o Novo Plano no Ministérios das Cidades.

ANTE O EXPOSTO, e considerando tudo que mais consta, é que colocamos as presentes proposituras à apreciação dessa Augusta Casa Legislativa, e data vênia, esperamos que seja em plenário o projeto discutido, votado e aprovado com o costumeiro acerto de Vossas Excelências.

Atenciosamente,

EXILAINE GASPAR
Prefeita Municipal

GABINETE DA PREFEITA

Rua Papa João XXIII, 1086 – Centro – CEP: 86240-000 – Fone/Fax: (43) 3265-8300.
e-mail: pmssa@amoreira.pr.gov.br Site: www.amoreira.pr.gov.br CNPJ: 76.290.659/0001-91

1
2
3
4
5
6
7
8
9
10
11
12
13
14
15

Ata de Reunião Extraordinária do Conselho Municipal de Desenvolvimento Urbano de São Sebastião da Amoreira – CMDU, nº 003/2024. Aos vinte e quatro dias do mês de maio do ano de dois mil e vinte e quatro, às 15h00min, na Câmara Municipal de vereadores de São Sebastião da Amoreira, reuniram-se os conselheiros abaixo relacionados, para tratar dos seguintes assuntos: a) Projeto de Lei nº 033/2024, que trata sobre Regularização Fundiária Urbana – REURB no Município de São Sebastião da Amoreira, Paraná, em conformidade com a LEI FEDERAL 13.465/2017/; b) Plano Diretor 2023; c) Conferência Municipal das Cidades . Usando a Palavra o Presidente Valter Henrique Braga agradeceu a presença de todos e passou a tratar dos assuntos em pauta. Foi apresentado a alteração realizada no Projeto de Lei nº 033/2024 conforme audiência pública realizada. PARECER: FAVORÁVEL. Em seguida foi tratado da Conferência das Cidades, que devemos realizar até 30 de junho; foi apresentado a proposta de realizar no dia 12 de junho de 2024. PARECER: FAVORÁVEL. Dando continuidade foi apresentado os Projetos de Leis revisados referente ao Plano Diretor 2023. PARECER: FAVORÁVEL. Sem mais assuntos para tratar, encerrou-se esta reunião, sendo que esta ata foi lavrada por mim, e assinada por todos os conselheiros presentes.

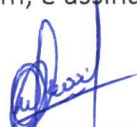

VALTER HENRIQUE BRAGA
Presidente



WALTON HONÓRIO DA SILVA
Vice-Presidente



WANDERLEY FERREIRA FIGUEIREDO
Secretário

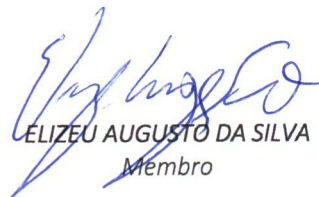

ELIZEU AUGUSTO DA SILVA
Membro



EDUARDO H. BALTIUSCH DE GOIS
Membro



IVAN SATIHIRO TAGAMI
Membro

BRUNA SIQUEIRA DA SILVA
Vice-Secretária

EDUARDO H. DE OLIVEIRA
Membro

SILMARA FARIAS FERREIRA BRAGA
Membro



ANGELA MARIA DE LIMA SILVA
Membro





Secretaria das Cidades - SECID
Serviço Social Autônomo PARANACIDADE

Revisão do Plano Diretor Municipal

São Sebastião da Amoreira

GOVERNO DO ESTADO DO PARANÁ

CARLOS ROBERTO MASSA JUNIOR Governador

SECRETARIA DAS CIDADES

EDUARDO PIMENTEL SLAVIERO Secretário

MARCIO JULIANO MARCOLINO Diretor Geral

SERVIÇO SOCIAL AUTÔNOMO PARANACIDADE

EDUARDO PIMENTEL SLAVIERO Superintendente

CAMILA MILEKE SCUCATO Superintendente Executiva

JOSÉ ELIZEU CHOCIAI Diretor de Administração e Finanças

ALBARI ALVES DE MEDEIROS Diretor de Operações

HÉLIO SABINO DEITOS Coordenador Operacional

CARLO ANDRÉ MELLO HAKIM Coordenador de Recursos Humanos

FABIO ANDERSON MIGUEL Coordenador Financeiro

FERNANDO DOMINGUES CAETANO Coordenador de Estudos e Captação de Recursos

FLAVIO LUIZ SAUERBRONN Coordenador Administrativo

LEANDRO VICTORINO DE MOURA Coordenador de Tecnologia da Informação

VIRGÍNIA THEREZA NALINI Coordenadora de Projetos

MUNICÍPIO DE SÃO SEBASTIÃO DA AMOREIRA

Prefeito Exilaine Gaspar

SUPERVISÃO

Serviço Social Autônomo PARANACIDADE

Diretoria de Operações



Secretaria das Cidades - SECID
Serviço Social Autônomo PARANACIDADE

Revisão do Plano Diretor Municipal

São Sebastião da Amoreira

CONTRATO DE PRESTAÇÃO DE SERVIÇOS Nº 043/2021

REF.: CONCORRÊNCIA Nº 01/2020

Maio/2023



PLANO DIRETOR MUNICIPAL DE SÃO SEBASTIÃO DA AMOREIRA – PR

ANTEPROJETO DE LEI DO SISTEMA VIÁRIO

LÍDER ENGENHARIA E GESTÃO DE CIDADES - LTDA

PREFEITURA MUNICIPAL DE SÃO SEBASTIÃO DA AMOREIRA – PR

EXILAINE GASPAR
PREFEITO MUNICIPAL



EMPRESA DE PLANEJAMENTO CONTRATADA



LÍDER ENGENHARIA E GESTÃO DE CIDADES - LTDA

CNPJ: 23.146.943/0001-22

Avenida Antônio Diederichsen, nº 400 – sala 210.

CEP 14020-250 – Ribeirão Preto/SP

www.liderengenharia.eng.br



EQUIPE TÉCNICA

Osmani Vicente Jr.

Arquiteto e Urbanista

CAU A23196-7

Especialista em Gestão Ambiental para Municípios

Robson Ricardo Resende

Engenheiro Sanitarista e Ambiental

CREA – SC 99639-2

Daniel Mazzini Ferreira Vianna

Arquiteto e Urbanista

CAU 89.230-0

Paulo Guilherme Fuchs

Administrador

CRA/SC 21705

Roney Felipe Moratto

Geógrafo

CREA /PR 149.021/D

Paula Evaristo dos Reis de Barros

Advogada

OAB/MG 107.935

Solange Passos Genaro

Assistente Social

Tito Sampaio Matos

Arquiteto e Urbanista

Victor Kennedy Lisboa Jorge

Arquiteto e Urbanista



EQUIPE TÉCNICA MUNICIPAL

COORDENAÇÃO

Jean Carlos da Silva

Arquiteto e Urbanista, Diretor de Obras e Urbanismo

EQUIPE

Ivan Satihiro Tagami

Engenheiro Civil;

Ubiratan Toncovitch Junior

Contador;

Edney Marcelo Santos

Procurador Jurídico;

Walton Honório da Silva

Chefe do Departamento de Urbanismo;

Elizeu Augusto da Silva

Estagiário de Engenharia Civil;

Romulo Ricardo Janoni Soares

Chefe do Setor da Educação e Cultura;

Suelen Angela Justino dos Santos

Secretária de Assistência Social;

Eduardo Baltrush de Gois

Engenheiro Agrônomo;

Glaucia Yuriko Kogio Takasumi

Secretária de Saúde;

Wanderley Ferreira Figueiredo

Chefe de Gabinete;

Eva Rodrigues da Costa

Controlador Interno;

Renan Henrique Braga

Secretário de Esportes;

Gustavo Vaz

Chefe do Setor de Esportes;

Genito Severino dos Santos

Secretário de Obras, Transporte e Urbanismo.



SUMÁRIO

CAPÍTULO I DAS DISPOSIÇÕES GERAIS (Art. 1º)

Seção I
Dos objetivos (Art. 2º ao 4º)

Seção II
Das definições (Art. 5º)

CAPÍTULO II DAS CLASSIFICAÇÕES DE VIAS (Art. 6º ao 8º)

CAPÍTULO III
DAS DIMENSÕES DAS VIAS (Art. 9º ao 11)

CAPÍTULO IV
DAS VIAS RURAIS (Art. 12 ao 15)

CAPÍTULO V
DO VOLUME DE TRÁFEGO (Art. 16)

CAPÍTULO VI
DA SINALIZAÇÃO (Art. 17)

CAPÍTULO VII
DO SISTEMA CICLOVIÁRIO (Art. 18 ao 20)

CAPÍTULO VIII
DA ARBORIZAÇÃO DOS LOGRADOUROS PÚBLICOS (Art. 21 ao 25)

CAPÍTULO IX
DAS DIRETRIZES PARA INTERVENÇÕES NO SISTEMA VIÁRIO (Art. 26 ao 28)

CAPÍTULO X
DA IMPLANTAÇÃO DAS VIAS (Art. 29 ao 32)

CAPÍTULO XI
DAS DISPOSIÇÕES FINAIS (Art. 33 ao 42)



LEI COMPLEMENTAR Nº 075, DE 31 DE JULHO DE 2023.

SÚMULA: Dispõe sobre a revisão da Lei de Sistema Viário do Município de São Sebastião da Amoreira - PR e dá outras providências.

O Poder Legislativo de São Sebastião da Amoreira, Estado do Paraná, aprova e eu, Prefeito Municipal, sanciono a seguinte Lei:

CAPÍTULO I DAS DISPOSIÇÕES GERAIS

Art. 1º. A presente Lei destina-se a hierarquizar, ordenar, dimensionar e disciplinar a implantação do Sistema Viário do Município de São Sebastião da Amoreira, assegurando a observância das normas relativas à matéria e zelando pelos interesses comuns do Município no que diz respeito ao seu pleno desenvolvimento.

Seção I DOS OBJETIVOS

Art. 2º. Objetivos gerais para disciplinar o Sistema Viário:

- I. Assegurar a circulação e o transporte urbano de modo a atender a população;
- II. Estabelecer condições para que as vias de circulação possam desempenhar suas funções e dar vazão adequada ao respectivo tráfego;
- III. Estabelecer um sistema de vias de circulação adequado ao tráfego e a locomoção dos usuários;
- IV. Assegurar a continuidade do arruamento existente nos novos parcelamentos do solo no Município;
- V. Propiciar um sistema de ciclovias seguro, como alternativa de locomoção e lazer seguras;
- VI. Proporcionar segurança e conforto ao tráfego de pedestres;
- VII. Complementar as diretrizes de uso e ocupação do solo no ordenamento funcional e territorial do Município.



Art. 3º. Todo e qualquer arruamento no Município deverá ser previamente aprovado pela Administração Municipal, nos termos aqui previstos e na Lei de Parcelamento do Solo para fins urbanos.

Parágrafo único. Os projetos de médio e grande porte que envolvam construção de novos eixos viários, pontes, duplicação de vias ou de reestruturação viária, deverão elaborar estudos e relatórios de impacto ambiental e impacto de vizinhança.

Art. 4º. Os novos loteamentos deverão respeitar o conteúdo desta Lei, bem como os traçados pré-existentes.

Seção II DAS DEFINIÇÕES

Art. 5º. Para efeito de aplicação desta lei, são adotadas as seguintes definições:

- I. Acesso – é o dispositivo que permite a interligação para veículos e pedestres entre logradouro público e propriedade privada; propriedade privada e áreas de uso comum em condomínio; e logradouro público e espaço de uso comum em condomínio;
- II. Acostamento – é a parcela da área adjacente à pista de rolamento, objetivando permitir que veículos em início de processo de desgoverno retomem a direção correta; proporcionar aos veículos acidentados, com defeitos, ou cujos motoristas fiquem incapacitados de continuar dirigindo, um local seguro para serem estacionados fora da trajetória dos demais veículos; permitir o embarque e desembarque sem interrupção de fluxo de tráfego;
- III. Alinhamento – é a linha divisória entre o terreno e o logradouro público;
- IV. Arruamento – conjunto de ruas públicas destinadas à circulação viária e acesso aos lotes;
- V. Caixa carroçável ou de rolamento – é a faixa de via destinada a circulação de veículos, excluídos os passeios, os canteiros centrais e o acostamento;
- VI. Caixa de via – distância, definida em projeto, entre os dois alinhamentos prediais em oposição;



-
- VII. Calçada ou passeio – é a parte do logradouro destinada ao trânsito de pedestres, segregada e em nível diferente à via, dotada quando possível, de mobiliário urbano, sinalização e vegetação;
 - VIII. Calçadão – é a parte do logradouro público, destinada ao pedestre e equipada de forma a impedir o estacionamento e o trânsito de veículos;
 - IX. Canteiro central – é o espaço compreendido entre os bordos internos das pistas de rolamento, objetivando separá-las física, operacional, psicológica e esteticamente;
 - X. Canteiro lateral – é o espaço compreendido entre os bordos externos das pistas expressas e o bordo interno da pista coletora objetivando separá-las física, operacional, psicológica e esteticamente.
 - XI. Ciclovia – pista própria destinada à circulação de ciclos, separada fisicamente do tráfego comum;
 - XII. Código de trânsito – conjunto das normas que disciplinam a utilização das vias de circulação;
 - XIII. Estacionamento – espaço público ou privado destinado a guarda ou estacionamento de veículos, constituído pelas áreas de vagas e circulação;
 - XIV. Faixa de domínio de vias – é a área que compreende a largura ou caixa da via acrescida da área “non aedificandi”;
 - XV. Faixa de estacionamento – parte da via de circulação destinada ao desenvolvimento de uma ou mais faixas para o estacionamento de veículos;
 - XVI. Largura de uma via – distância entre os alinhamentos da via;
 - XVII. Logradouro público – É o espaço livre, reconhecido pela municipalidade, destinado ao trânsito, tráfego, comunicação ou lazer públicos (rua, avenida, praça, largo, etc.)
 - XVIII. Meio-fio – linha composta de blocos de cantaria ou concreto que separa o passeio da faixa de rolamento ou do acostamento;
 - XIX. Nivelamento – medida do nível da soleira de entrada ou do nível do pavimento térreo considerando a grade da via urbana;
 - XX. Passeio – espaço destinado à circulação de pedestres, situado entre o alinhamento predial e o início da pista de rolamento;
 - XXI. Pista de rolamento – parte da via de circulação destinada ao desenvolvimento de uma ou mais faixas para o tráfego de veículos;



- XXII. Seção normal da via – largura total ideal da via incluindo caixa de rolamento, passeios, ciclovias e canteiros centrais;
- XXIII. Seção reduzida da via – largura total mínima exigida da via incluindo caixa de rolamento, passeios, ciclovias e canteiros centrais;
- XXIV. Sistema Viário – conjunto de vias principais de circulação do Município, com hierarquia superior às de tráfego local;
- XXV. Sinalização Horizontal – constituída por elementos aplicados no pavimento das vias públicas;
- XXVI. Sinalização Vertical – representada por painéis e placas implantadas ao longo das vias públicas;
- XXVII. Sinalização de trânsito – conjunto dos elementos de comunicação visual adotados nas vias públicas para informação, orientação e advertência aos seus usuários;
- XXVIII. Tráfego – fluxo de veículos que percorre uma via em determinado período de tempo;
- XXIX. Tráfego leve – fluxo inferior a 50 (cinquenta) veículos por dia em uma direção;
- XXX. Tráfego médio – fluxo compreendido entre 50 e 400 (cinquenta a quatrocentos) veículos por dia em uma direção;
- XXXI. Tráfego pesado – fluxo superior a 400 (quatrocentos) veículos por dia em uma direção;
- XXXII. Via de circulação – é o espaço organizado para a circulação de veículos, motorizados ou não, pedestres e animais, compreendendo a pista de rolamento, o passeio, o acostamento e canteiro central;
- XXXIII. Via pública – área de terra, de propriedade pública e uso comum, destinada a vias de circulação e espaços livres.

CAPÍTULO II DAS CLASSIFICAÇÕES DE VIAS

Art. 6º. Considera-se sistema viário básico do município de São Sebastião da Amoreira o conjunto de vias que, de forma hierarquizada e articulada com as vias locais, viabilizam a circulação de pessoas, veículos e cargas.



Art. 7º. As vias de circulação urbana no Município, conforme suas funções e características físicas, classificam-se em:

- I. Via arterial;
- II. Via coletora;
- III. Via local.

Art. 8º. Para fins desta Lei, são adotadas as seguintes definições de vias:

- I. Via arterial: Via que deve receber destaque, em termos de tratamento da paisagem urbana – mobiliário urbano, iluminação pública, arborização, sinalização, em função de que concentra as edificações de maior importância da cidade, também tem como função possibilitar o acesso à cidade e fazer a ligação de seus extremos. Essas vias desempenham a função do eixo principal de ligação no sítio urbano, e desenvolvem tráfego contínuo devido ao tipo de uso predominantemente comercial e de serviços ao longo dos trechos principais das avenidas;
- II. Via coletora: Via cuja função é coletar e distribuir o tráfego local e de passagem, fazendo a ligação entre bairros, formando um sistema interligado na malha urbana; e
- III. Via local: Vias responsáveis por fazer a ligação das coletoras até o seu destino final, apresentando tráfego de baixa velocidade e promovendo a distribuição do tráfego local.

CAPÍTULO III

DAS DIMENSÕES DAS VIAS

Art. 9º. O sistema viário obedecerá aos padrões de urbanização e aos requisitos estabelecidos pelo Município quanto à:

- I. Definição das dimensões mínimas das caixas de vias;
- II. Definição das dimensões mínimas das pistas de rolamento;
- III. Definição das dimensões mínimas dos passeios;
- IV. Definição das dimensões mínimas das ciclovias.



Art. 10. Todas as vias abertas à circulação de veículos, com o pavimento e passeios definitivos já implantados, permanecem com as dimensões existentes, exceto quando definido em projeto de urbanização específico uma nova configuração geométrica.

Art. 11. As vias a serem implantadas, ou prolongamentos das já existentes, até as que serão pavimentadas devem obedecer às seguintes dimensões mínimas:

I. Via arterial:

- a) Caixa de via: 23,00m (vinte e três metros);
- b) Pista de rolamento: 5,00m (cinco metros);
- c) Faixa de estacionamento: 2,00m (dois metros) de cada lado;
- d) Passeio: 3,00m (três metros) de cada lado;
- e) Canteiro central: 3,00m (três metros);
- f) Ciclovia ou ciclofaixa: mínimo de 1,50m (um metro e cinquenta centímetros), podendo ser implantada no canteiro central ou em uma das faixas de estacionamento;
- g) Inclinação mínima: 0,5% (meio por cento);
- h) Rampa máxima: 25% (vinte e cinco por cento).

II. Via coletora:

- a) Caixa de via: 16,00m (dezesesseis metros);
- b) Pista de rolamento: 6,00m (seis metros);
- c) Faixa de estacionamento: 2,00m (dois metros) de cada lado da via;
- d) Passeio: 3,00m (três metros) de cada lado;
- e) Inclinação mínima: 0,5% (meio por cento);
- f) Rampa máxima: 25% (vinte e cinco por cento).

III. Via local:

- a) Caixa de via: 14,00m (quatorze metros);
- b) Pista de rolamento: 4,00m (quatro metros);
- c) Faixa de estacionamento: 2,00m (dois metros) de cada lado;
- d) Passeio: 3,00m (três metros) de cada lado;
- e) Inclinação mínima: 0,5% (meio por cento);



f) Rampa máxima: 25% (vinte e cinco por cento).

§ 1º. Deverão ser previstas rampas de acesso a pessoas portadoras de necessidades especiais nos passeis dos logradouros urbanos, conforme NBR 9050 e suas alterações, da Associação Brasileira de Normas Técnicas – ABNT.

§ 2º. As rampas máximas serão aceitas em trechos de via cujo comprimento não exceda 150,00m (cento e cinquenta metros).

§ 3º. As vias classificadas como arteriais e coletoras estão representadas no mapa do Anexo II e especificadas na tabela do Anexo IV desta Lei.

CAPÍTULO IV DAS VIAS RURAIS

Art. 12. As vias de circulação rural no Município, conforme suas funções e características físicas classificam-se em:

- I. Via regional; e
- II. Via rural.

Art. 13. Para fins desta Lei, são adotadas as seguintes definições de vias rurais:

- I. Via regional: via que possui a função de conduzir, de forma expressa, o tráfego com origem e/ou destino fora do território do Município, ou seja, rodovias.
- II. Via rural: são as demais vias que compõem o sistema viário rural e tem a função de levar o tráfego de veículos das propriedades rurais até as vias regionais ou urbanas;

Art. 14. As vias rurais a serem implantadas, ou prolongamentos das já existentes, até as que serão pavimentadas devem obedecer às seguintes dimensões mínimas:

- I. Via regional:
 - a) Seguir definições para rodovias conforme o Departamento de Estradas de Rodagem do Estado do Paraná – DER - PR;
- II. Via rural:
 - a) Caixa de via: 12,00m (quinze metros);



- b) Pista de Rolamento: mínimo de 6,00m (nove metros);
- c) Faixa de Manutenção: 3,00m (três metros) de cada lado da via;
- d) Inclinação mínima: 0,5% (meio por cento);
- e) Rampa máxima: 20% (vinte e cinco por cento).

Parágrafo Único. Fica sob responsabilidade do município a manutenção e abertura de vias na área rural.

Art. 15. Todas as vias rurais deverão possuir faixa de domínio conforme determinações do Código de Trânsito Brasileiro – CTB, definido pela Lei Federal nº 9503/97.

CAPÍTULO V DO VOLUME DE TRÁFEGO

Art. 16. Os projetos de pavimentação das vias de circulação do Município, conforme estabelecido no Art. 11 desta Lei classificam-se quanto ao volume de tráfego em:

- I. Classe 1 – Tráfego pesado, compreendendo:
 - a) Vias arteriais.
- II. Classe 2 – Tráfego médio, compreendendo:
 - a) Vias coletoras.
- III. Classe 3 – Tráfego leve, compreendendo:
 - a) Vias locais.

CAPÍTULO VI DA SINALIZAÇÃO

Art. 17. A sinalização das vias públicas é de responsabilidade do Município, como estabelece o Código de Trânsito Brasileiro – CTB, aprovado pela Lei Federal nº 9503/97.

§1º. Toda e qualquer via pavimentada no Município deverá receber sinalização de trânsito, segundo as exigências da legislação pertinente em vigor.



§2º. A sinalização horizontal das vias pavimentadas nos novos parcelamentos do solo será executada às expensas dos respectivos parceladores, a partir de projeto previamente aprovado pelo Órgão responsável do Poder Executivo Municipal.

§3º. O sentido de tráfego das vias será definido individualmente, dependendo do volume de tráfego.

CAPÍTULO VII DO SISTEMA CICLOVIÁRIO

Art. 18. O Sistema Ciclovitário é composto do conjunto de ciclovias e ciclofaixas, bem como da sinalização específica, dos estacionamentos e bicicletários necessários à criação de uma infraestrutura segura para circulação de bicicletas.

Art. 19. São as seguintes as definições dos componentes do Sistema Ciclovitário:

- I. Ciclovias: Via destinada ao tráfego exclusivo de bicicletas, separada fisicamente da circulação geral de veículos, com as seguintes características:
 - a) largura mínima: 3,00m (três metros) para pista bidirecional;
 - b) largura mínima: 1,50m (um metro e cinquenta centímetros) para pista unidirecional;
 - c) declividade longitudinal máxima: 5% (cinco por cento);
 - d) declividade transversal máxima: 2% (dois por cento) e mínima: 1% (um por cento);
 - e) raio mínimo de curvatura: 3,00m (três metros).
- II. Ciclofaixa: via destinada ao tráfego preferencial de bicicletas, separada do tráfego geral de veículos, através de sinalização visual com as seguintes características:
 - a) largura mínima: 1,50m (um metro e cinquenta centímetros) para pista unidirecional;
 - b) as características de declividade obedecem às características das vias onde estiver implantada;
 - c) raio mínimo de curvatura: 3,00 metros.



- III. Estacionamentos: Dispositivos com capacidade para estacionar até 10 bicicletas, por um curto espaço de tempo, instalado em locais de fluxo de pessoas;
- IV. Bicicletários: estacionamentos com alta capacidade de vagas, cercados, localizados junto a grandes polos geradores de tráfego, praças, parques, vias públicas, supermercados, universidades, shopping centers, indústrias, escolas, locais de transbordo de viagens do sistema de transporte coletivo urbano, etc.

Art. 20. Todas as áreas de abrangência das ciclovias, que conseqüentemente criam limites, declividades e barreiras físicas e naturais, deverão receber tratamento específico à sinalização, interseções, arborização, iluminação pública e estacionamentos.

CAPÍTULO VIII DA ARBORIZAÇÃO DOS LOGRADOUROS PÚBLICOS

Art. 21. Compete ao Município a elaboração dos projetos e, em colaboração com seus munícipes, a execução e conservação da arborização e ajardinamento dos logradouros públicos.

§1º. Os passeios das vias, e, lotes residenciais, mediante licença do Município, poderão ser arborizados pelos proprietários das edificações fronteiras, às suas expensas, obedecidas as exigências legais.

§2º. Caberá ao Órgão responsável do Poder Executivo Municipal decidir sobre a espécie vegetal que mais convenha a cada caso, bem como sobre o espaçamento entre as árvores.

Art. 22. É atribuição exclusiva do Município, podar, cortar, derrubar ou sacrificar as árvores de arborização pública.

§1º. Quando se tornar absolutamente imprescindível, poderá ser solicitada pelo interessado a remoção ou o sacrifício de árvores, mediante o pagamento das despesas relativas ao corte e ao replantio.



§2º. A solicitação a que se refere o parágrafo anterior deverá ser acompanhada de justificativa, que será criteriosamente analisada pelo Órgão responsável do Poder Executivo Municipal.

§3º. A fim de não ser desfigurada a arborização do logradouro, tais remoções importarão no imediato plantio da mesma ou de novas árvores, em ponto cujo afastamento seja o menor possível da antiga posição.

§4º. Por cortar ou sacrificar a arborização pública será aplicada ao responsável uma multa de 05 (cinco) a 20 (vinte) valores de referência ou unidades fiscais, por árvore, conforme o caso e a juízo da autoridade municipal competente.

Art. 23. São proibidas quaisquer obras, serviços ou atividades em logradouros públicos que venham a prejudicar a vegetação existente.

Art. 24. Os tapumes e andaimes das construções deverão ser providos de proteção de arborização sempre que isso for exigido pelo Órgão responsável do Poder Executivo Municipal.

Art. 25. Nas árvores das vias públicas não poderão ser amarrados ou fixados fios, nem colocados anúncios, cartazes ou publicações de qualquer espécie.

CAPÍTULO IX DAS DIRETRIZES PARA INTERVENÇÕES NO SISTEMA VIÁRIO

- Art. 26.** Ficam definidas como diretrizes para intervenções no Sistema Viário:
- I. Promover obras de paisagismo e revitalização urbana nas Avenidas centrais, coletoras e locais;
 - II. Estabelecer incentivos para tratamento paisagístico nos passeios por proprietários;
 - III. Proceder a iluminação adequada, observando a hierarquia viária;
 - IV. Elaborar programa de obras com definição de propriedades; e
 - V. Criar programas de sinalização urbana, bem como realizar a sua manutenção.



Art. 27. O Órgão responsável do Poder Executivo Municipal, além das demais atribuições relativas ao planejamento e controle do sistema viário, trânsito e transportes, caberá:

- I. Propor melhorias no sistema viário urbano;
- II. Propor abertura ou prolongamento de vias, para melhor escoamento do tráfego urbano e rural;
- III. Propor soluções para os cruzamentos com grande fluxo de tráfego e em locais onde hajam conflitos;
- IV. Estabelecer limites de velocidade, peso e dimensões, para cada via, respeitados os limites máximos previstos no regulamento do Código de Trânsito Brasileiro – CTB, Lei Federal nº 9.503/1997;
- V. Fixar áreas de estacionamento de veículos;
- VI. Determinar restrições de uso das vias ou parte delas, mediante fixação de locais, horário e períodos destinados ao estacionamento, embarque ou desembarque de passageiros e de carga e descarga;
- VII. Permitir estacionamentos especiais, devidamente justificáveis;
- VIII. Disciplinar a colocação de ondulações transversais no sentido de circulação dos veículos, em vias de trânsito local, bem como nas proximidades de escolas ou outros estabelecimentos;
- IX. O estabelecimento de rotas especiais para veículos de carga, de produtos perigosos ou não, e para veículos turísticos e de fretamento;
- X. A criação de terminal para veículos que fazem o transporte de pessoas interurbano e intermunicipal, ônibus, caminhonetes, taxis e moto táxis.

Parágrafo Único. A implantação de atividades afins e correlatas às referidas no *caput* do artigo poderão ser realizadas em conjunto com órgãos de outras esferas governamentais.

Art. 28. Nos terrenos lindeiros às vias que constituem o sistema rodoviário Federal, Estadual e Municipal, será obrigatório a reserva de uma faixa de 20,00m (vinte metros), para a implantação de uma via local margeando a Rodovia.



CAPÍTULO X DA IMPLANTAÇÃO DAS VIAS

Art. 29. A implantação das vias deve ser adequada às condições locais do meio físico, em especial quanto à otimização das obras de terraplanagem necessárias à abertura das vias e implantação das edificações.

Art. 30. As vias deverão acompanhar as curvas de nível do terreno e evitar a transposição de linhas de drenagem natural ou córrego.

Art. 31. Deve ser evitada a remoção de vegetação e a implantação de obras de terraplanagem junto aos córregos e linhas de drenagem natural.

Parágrafo Único. Entende-se por linhas de drenagem natural as feições topográficas em que ocorre uma concentração de fluxo das águas pluviais, independentemente de o fluxo possuir caráter permanente ou não.

Art. 32. Os novos loteamentos deverão observar o traçado das vias projetadas, conforme mapa do sistema viário anexo à parte integrante desta Lei.

CAPÍTULO XI DAS DISPOSIÇÕES FINAIS

Art. 33. O Poder Executivo divulgará, de forma ampla e didática o conteúdo desta Lei visando o acesso da população aos instrumentos de política urbana que orientam a produção e organização do espaço habitado.

Art. 34. A abertura de qualquer via ou logradouro público dependerá de aprovação prévia do Órgão responsável do Poder Executivo Municipal.

Art. 35. Qualquer arruamento a ser implantado deve articular-se com as vias adjacentes oficiais assegurando a continuidade do Sistema Viário do Município.



Art. 36. A implantação de todas as vias em novos parcelamentos, inclusive as do sistema viário principal, deverão obedecer às diretrizes básicas de arruamento e são de inteira responsabilidade do loteador, sem custos para o Município.

§1º. O loteador deverá solicitar previamente as diretrizes básicas de arruamento onde constará a orientação para o traçado das vias de acordo com esta Lei.

§2º. O Poder Executivo Municipal poderá exigir, a seu critério, em razão das características urbanísticas pretendidas para o empreendimento, dimensões de vias maiores do que as mínimas obrigatórias estabelecidas nos anexos IV, V, VI, VII e VIII.

§3º. O prolongamento de vias consolidadas deverá obedecer a largura mínima para o tipo de via que ela for classificada, conforme Anexo II, IV, V, VI, VII, VIII e IX desta Lei.

Art. 37. As vias sem saída não poderão ultrapassar 100,0m (cem metros) de comprimento, sendo que, deverão obrigatoriamente conter no seu final, bolsão de retorno cuja forma e dimensões permitam a inscrição de um círculo de diâmetro mínimo de 12,00m (doze metros).

Art. 38. As modificações que por ventura vierem a ser feitas no sistema viário básico deverão considerar o zoneamento de uso e ocupação do solo vigente na área ou zona.

Art. 39. Após a aprovação desta Lei, não será permitida a abertura de vias de dimensões inferiores a 8,00m (oito metros) da caixa de via.

Art. 40. Os casos omissos na presente Lei, serão estudados e julgados pelo órgão competente aplicando-se Leis, Decretos e Regulamentos Especiais.

Art. 41. São partes integrantes e complementares desta Lei os seguintes anexos:

- I. Anexo I – Mapa de Hierarquia do Sistema Viário Municipal;
- II. Anexo II – Mapa de Hierarquia do Sistema Viário Urbano;
- III. Anexo III – Mapa de Proposta do Sistema Cicloviário;



-
- IV. Anexo IV – Diretrizes para o Dimensionamento Viário Urbano e Rural;
 - V. Anexo V – Croquis das Diretrizes para o Dimensionamento Viário Urbano – Vias Rurais;
 - VI. Anexo VI – Croquis das Diretrizes para o Dimensionamento Viário Urbano – Via Arterial;
 - VII. Anexo VII – Croquis das Diretrizes para o Dimensionamento Viário Urbano – Via Coletora;
 - VIII. Anexo VIII – Croquis das Diretrizes para o Dimensionamento Viário Urbano – Via Local;
 - IX. Anexo IX - Classificação das Vias Arteriais, Coletoras e locais.

Art. 42. Esta lei entra em vigor a partir de sua publicação oficial, revogando as demais disposições em contrário.

São Sebastião da Amoreira, 31 de julho de 2023.

EXILAINE GASPAR
PREFEITA MUNICIPAL



ANEXOS



Anexo I - Mapa de Hierarquia do Sistema Viário Municipal.

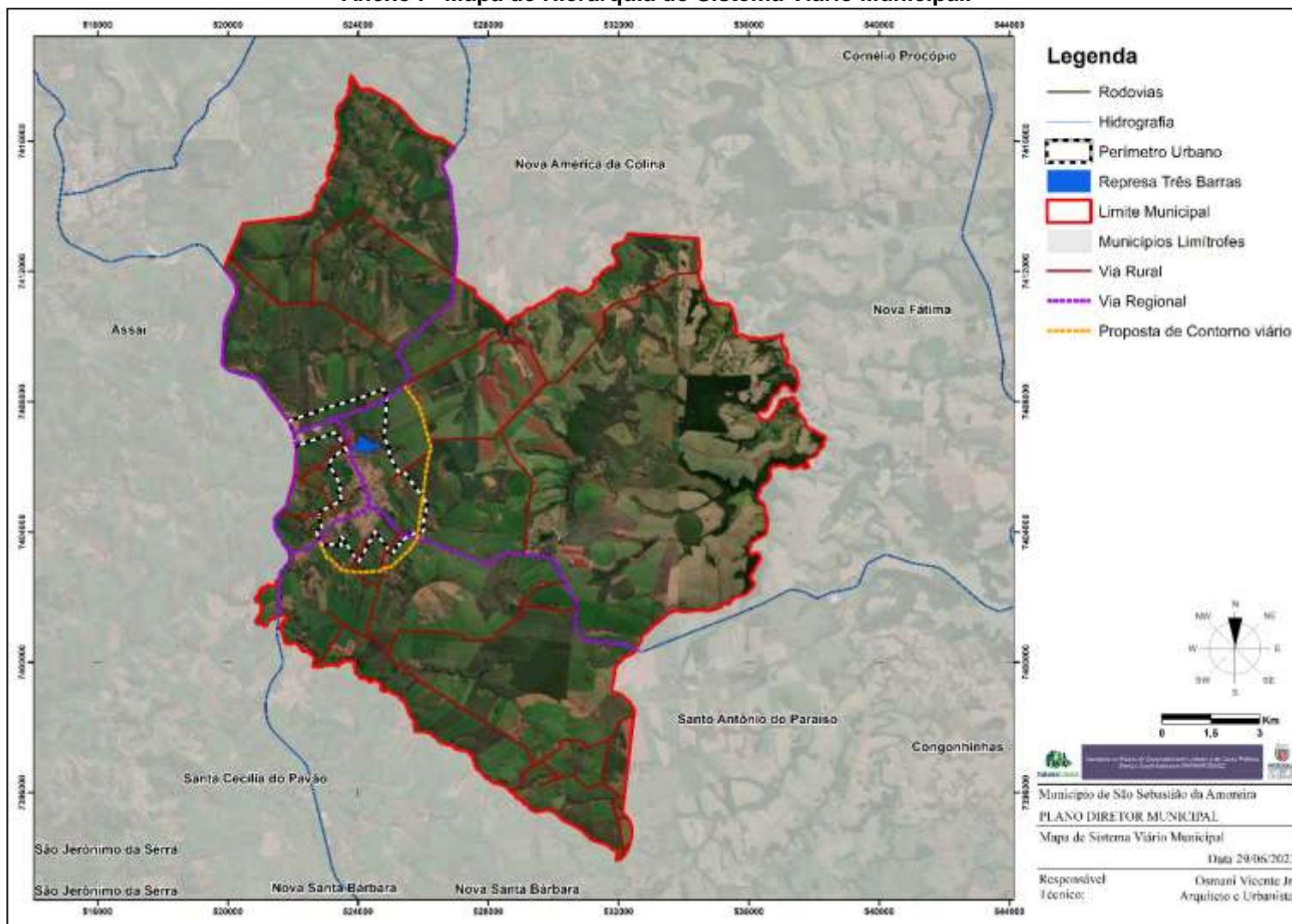



Anexo II - Mapa de Hierarquia do Sistema Viário Urbano





Anexo III - Mapa de Proposta do Sistema Ciclovitário

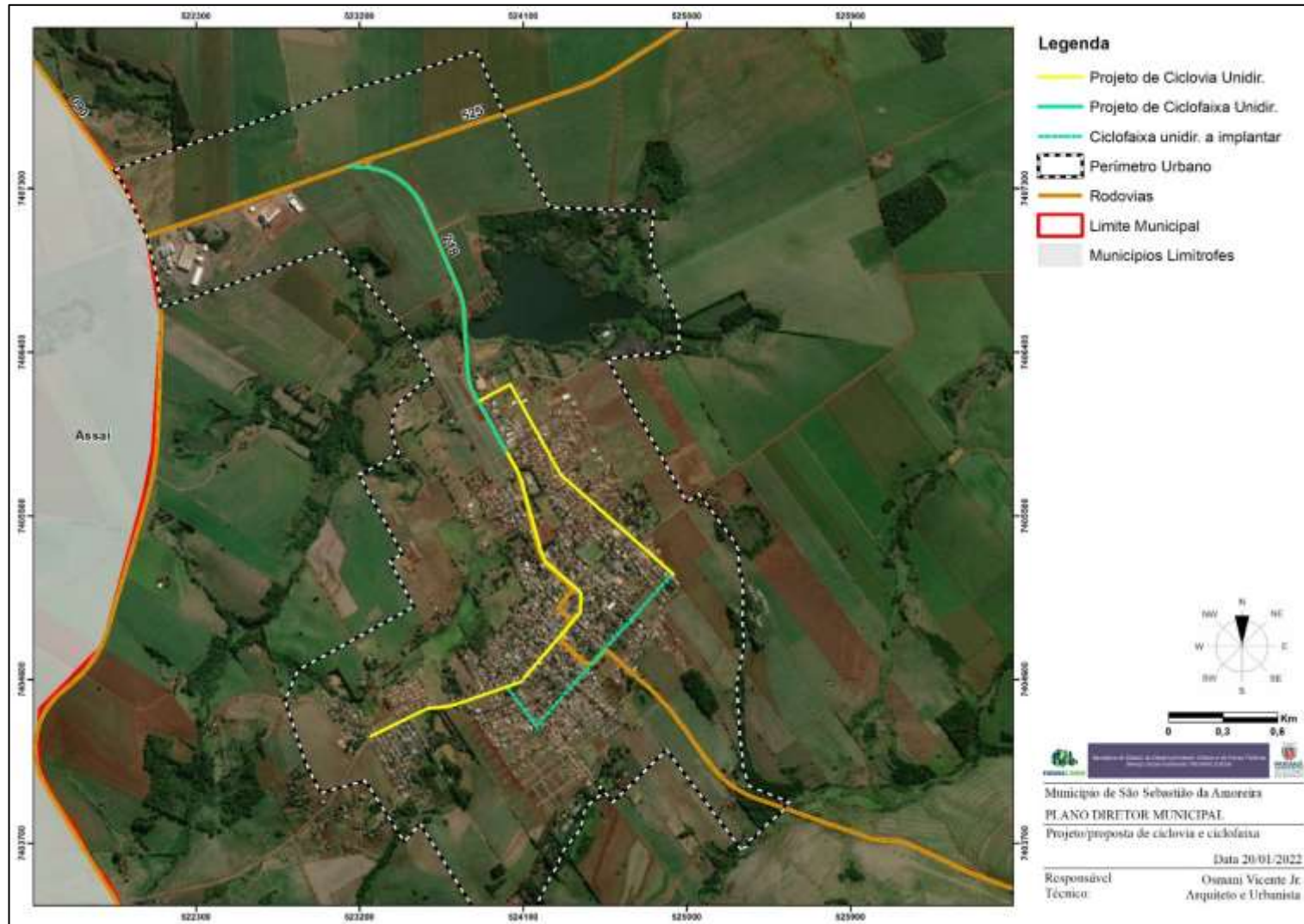



Anexo IV – Diretrizes para o Dimensionamento Viário Urbano e Rural.

Categorias das vias	Seção normal da via (m)	Pista de rolamento (m)	Faixas de estacionamento (m)	Faixa de manutenção	Calçadas (m)	Canteiro central (m)	Inclinação mínima ⁽¹⁾ (%)	Rampa máxima ⁽²⁾ (%)
Vias Regionais	Parâmetros definidos pelo DER/PR*							
Vias Rurais	12,00	Mínimo 6,00	-	(E) 3,00 (D) 3,00	-	-	0,5	20
Arteriais	23,00	5,00	(E) 2,00 (D) 2,00	-	(E) 3,00 (D) 3,00	3,00	0,5	25
Coletoras	16,00	6,00	(E) 2,00 (D) 2,00	-	(E) 3,00 (D) 3,00	-	0,5	25
Local	14,00	4,00	(E) 2,00 (D) 2,00	-	(E) 3,00 (D) 3,00	-	0,5	25

(1) Da seção transversal tipo.

(2) Rampas aceitáveis em trecho de via cujo comprimento não exceda 150 m (cento e cinquenta metros).

(D) Direita.

(E) Esquerda.

*Departamento de Estradas de Rodagem do Paraná.



Anexo V – Croquis das Diretrizes para o Dimensionamento Viário Urbano – Vias Rurais.

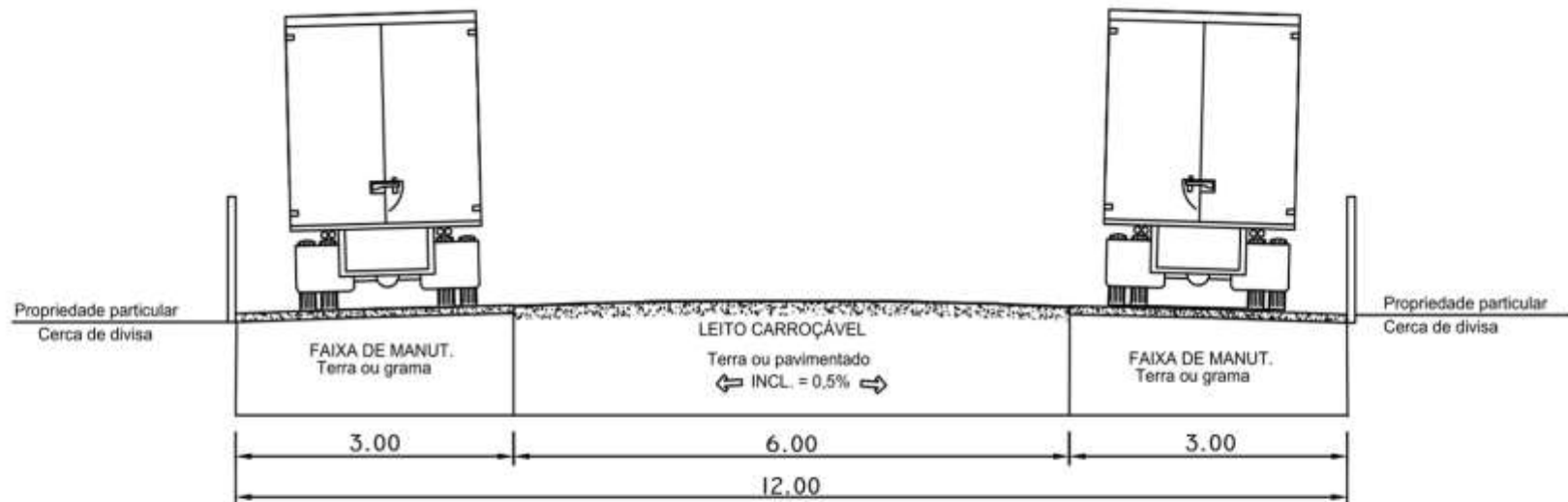

VIAS RURAIS
SEM ESCALA



Anexo VI – Croquis das Diretrizes para o Dimensionamento Viário Urbano – Via Arterial

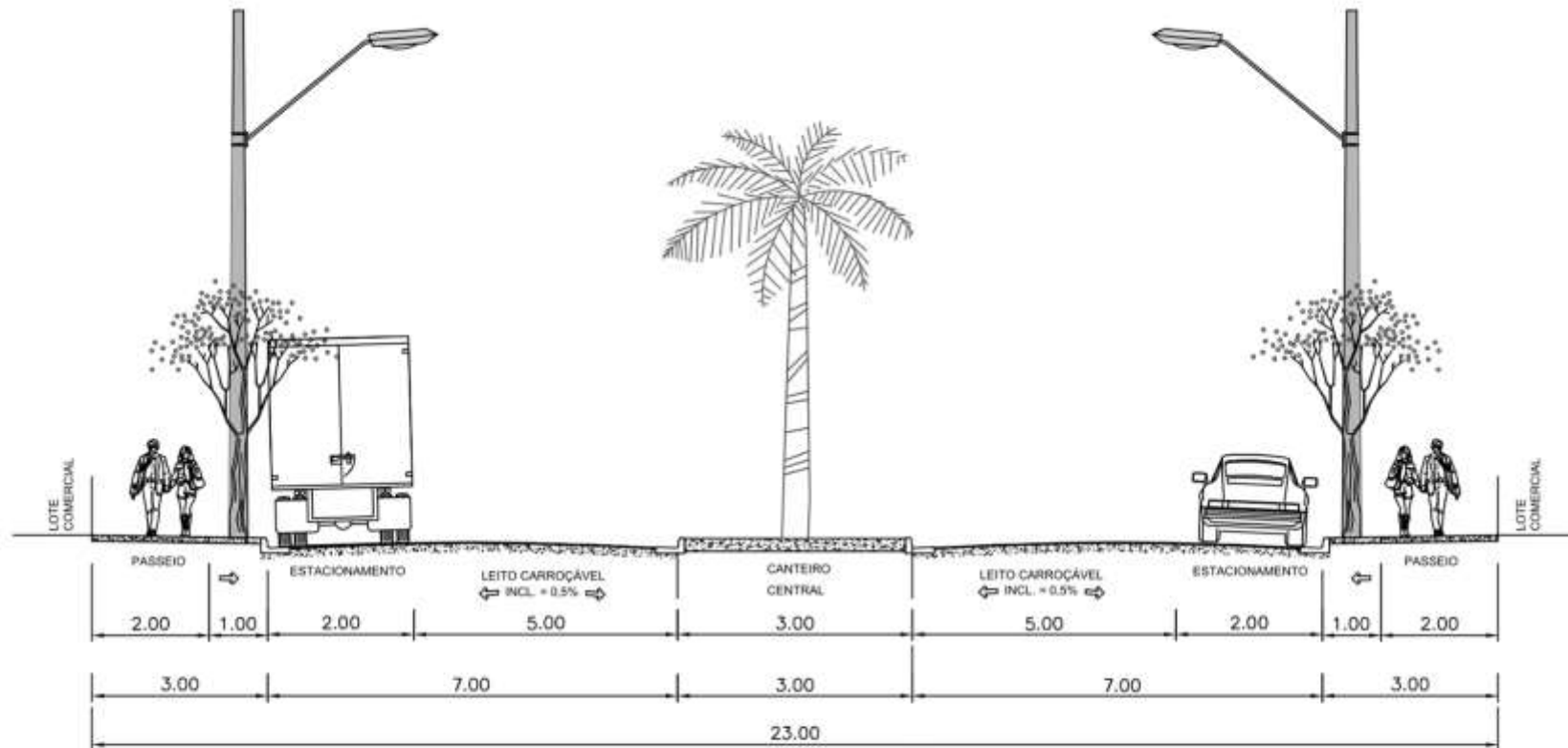

VIA ARTERIAL
SEM ESCALA



Anexo VII – Croquis das Diretrizes para o Dimensionamento Viário Urbano – Via Coletora.

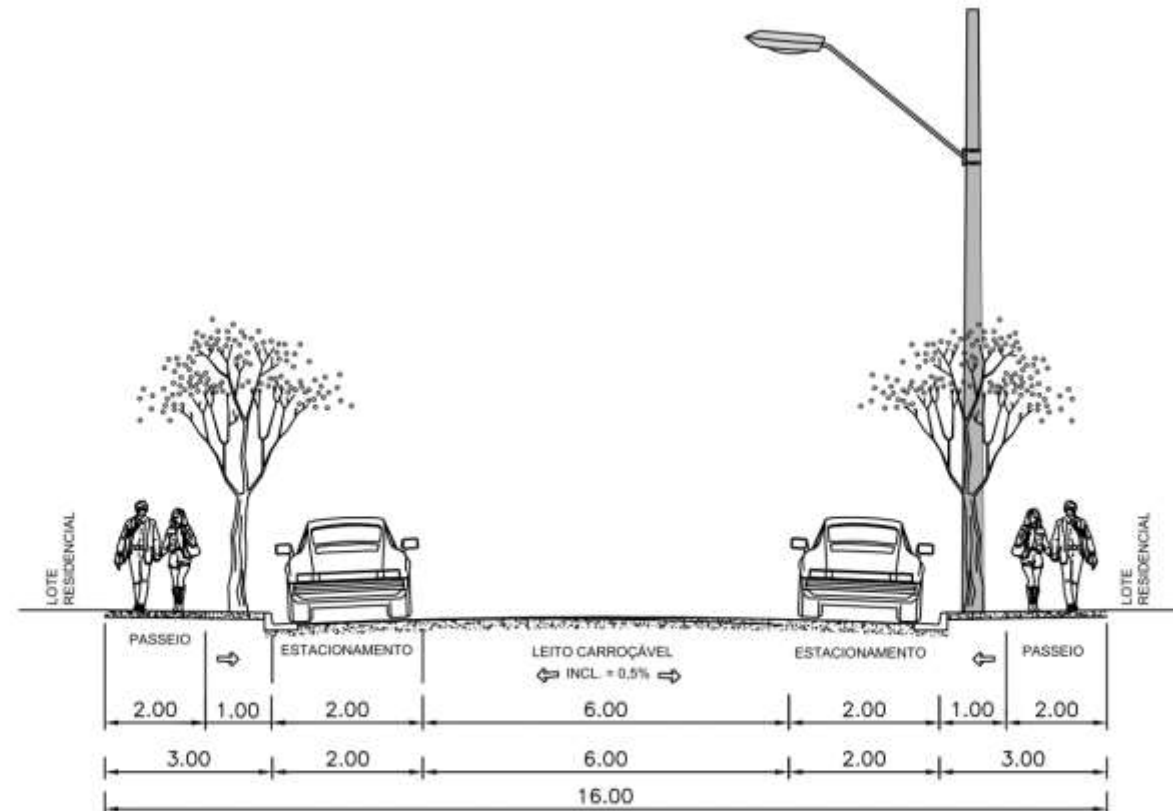

VIA COLETORA
SEM ESCALA



Anexo VIII – Croquis das Diretrizes para o Dimensionamento Viário Urbano – Via Local

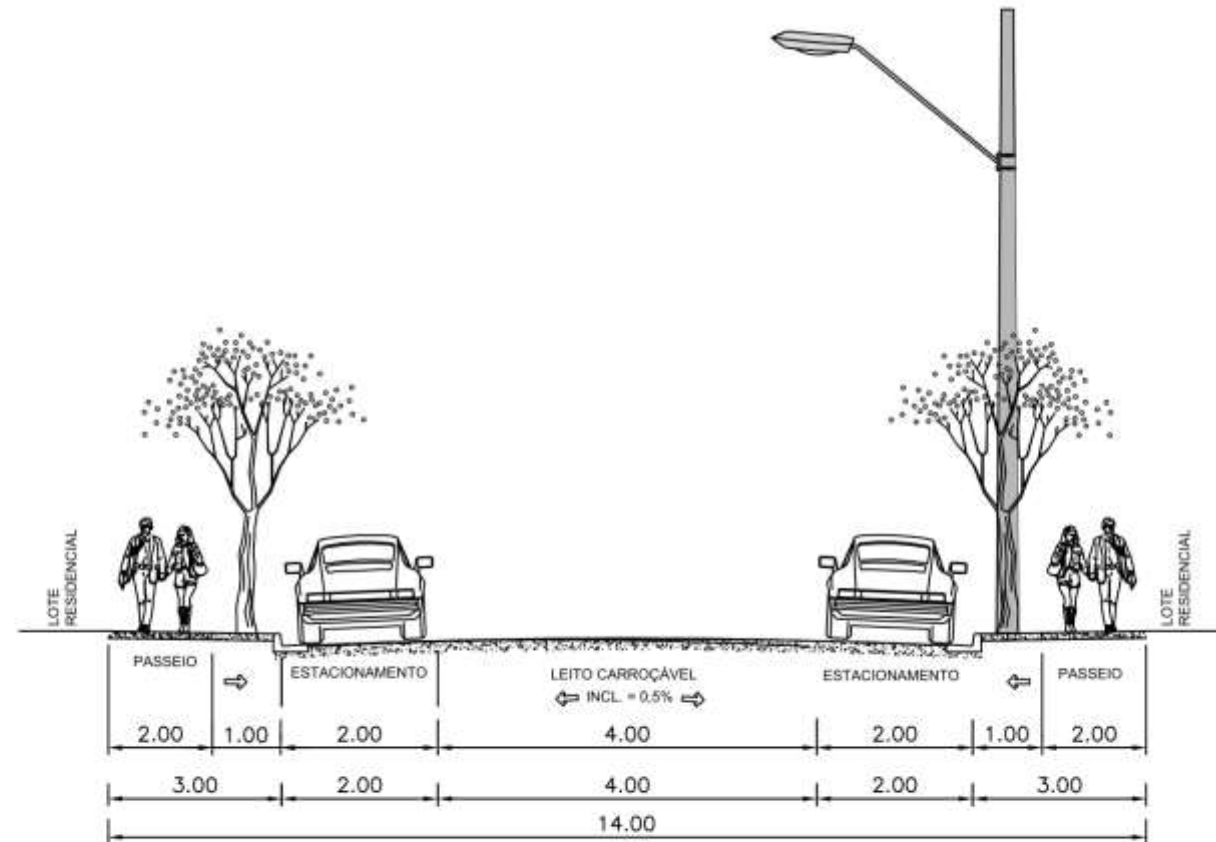

VIA LOCAL
SEM ESCALA



Anexo IX – Classificação das Vias Arteriais, Coletoras e Locais.

Categoria	Nome da Via
Arterial	PR-218 Rodovia Agostinho Ducci (Avenida Belmiro Lourenço Gouveia)
	Avenida Brasil
	Avenida Prefeito Antônio Francischini
	Avenida Milton Sebastião Barbosa
	Avenida Theodoro Miguel
	Avenida Presidente Kennedy
	Rua José Sebastião Lopes
	Rua Minas Gerais
Coletora	Rua Milton Sebastião Barbosa
	Rua Coronel Dulcídio
	Rua José dos Santos
	Rua Francisco F. Braga Neto
	Rua Jurandir Pery Medeiros
	Rua Papa João XXIII
	Rua José Marcelino da Silva
	Rua Prefeito Alfredo Luiz Batista
	Rua Minas Gerais
	Rua João Lemes Sobrinho
	Rua Cincinato P. Martins
	Rua Valdomiro da Silveira
	Rua Ventura Vaz Vieira
Rua Joviniano Monteiro	
Local	Todas as vias restantes.

CONSULTORIA CONTRATADA

Líder Engenharia e Gestão de Cidades - LTDA

COORDENAÇÃO GERAL

Osmani J. Vicente Júnior
Arquiteto e Urbanista, CAU A23196-7

EQUIPE TÉCNICA CONSULTORIA

Carmen Cecília Marques Minardi de Oliveira
Economista, CORECON SP nº 36716

Paula Evaristo dos Reis Ferraz de Barros
Advogada, OAB/MG nº 107935

Robson Ricardo Resende
Sócio Diretor/Engenheiro Sanitarista e Ambiental, CREA/SP nº 5069666179

Daniel Mazzini Ferreira Vianna
Arquiteto e Urbanista, CAU SP nº A107402-4

Larissa de Souza Correia
Cartógrafa, CREA/PR nº 119410/D

Renan Abdala Garcia de Mello
Facilitador, OAB/SP nº 287222

Tito Sampaio Matos
Arquiteto e Urbanista

Victória Malta Canello
Arquiteta e Urbanista

Victor Kennedy Lisboa Jorge
Arquiteto e Urbanista

Anaile Moreira Fernandes
Arquiteta e Urbanista

EQUIPE TÉCNICA MUNICIPAL
Decreto Municipal nº 118/2021

COORDENAÇÃO

CONSELHO MUNICIPAL DE DESENVOLVIMENTO URBANO

Decreto Municipal nº 115/2021

Representantes de entidades governamentais:

Titular: WALTER ARASE

Suplente: EDUARDO HENRIQUE BALTRUSCH DE GOIS

Titular: WANDERLEY FERREIRA FIGUEIREDO

Suplente: SUELEN ANGELA JUSTINO DOS SANTOS

Titular: IVAN SATIHIRO TAGAMI

Suplente: JEAN CARLOS DA SILVA

Titular: WALTON HONÓRIO DA SILVA

Suplente: GENITO SEVERINO DOS SANTOS

Titular: RÔMULO RICARDO JANONI SOARES

Suplente: FRANCISCA BARBOSA DA SILVA BUENO

Representantes de entidades não governamentais:

Titular: EDUARDO HENRIQUE DE OLIVEIRA

Suplente: ANTONIO MIGUEL

Titular: ADEMAR SHIGEO TAO

Suplente: GUILHERME YOSHITERU IMOTO

Titular: FLÁVIO TANAKA

Suplente: ROBERTO CARLOS DA SILVA

Titular: ROMILDA DE FÁTIMA DA SILVA RAMALHO

Suplente: ANDRE PAYEIUR

Titular: SILMARA FARIAS FERREIRA BRAGA

Suplente: SILMARA FERREIRA BRAGA MASHIMA

Titular: ANTONIO HONÓRIO DOS SANTOS

Suplente: LUIZ FERNANDES

SUPERVISÃO SECID/PARANACIDADE

Arquiteta Maria Inês Terbeck

Analista de Desenvolvimento Municipal - CPR

Giovanna de Oliveira Pinto

Estagiária de Arquitetura e Urbanismo - CPR

Aline Popovicz Antunes da Rosa

Estagiária de Arquitetura e Urbanismo - CPR



Secretaria das Cidades - SECID
Serviço Social Autônomo PARANACIDADE

Revisão do Plano Diretor Municipal

São Sebastião da Amoreira

GOVERNO DO ESTADO DO PARANÁ
CARLOS ROBERTO MASSA JUNIOR Governador

SECRETARIA DAS CIDADES
EDUARDO PIMENTEL SLAVIERO Secretário
MARCIO JULIANO MARCOLINO Diretor Geral

SERVIÇO SOCIAL AUTÔNOMO PARANACIDADE
EDUARDO PIMENTEL SLAVIERO Superintendente
CAMILA MILEKE SCUCATO Superintendente Executiva
JOSÉ ELIZEU CHOCIAI Diretor de Administração e Finanças
ALBARI ALVES DE MEDEIROS Diretor de Operações

HÉLIO SABINO DEITOS Coordenador Operacional
CARLO ANDRÉ MELLO HAKIM Coordenador de Recursos Humanos
FABIO ANDERSON MIGUEL Coordenador Financeiro
FERNANDO DOMINGUES CAETANO Coordenador de Estudos e Captação de Recursos
FLAVIO LUIZ SAUERBRONN Coordenador Administrativo
LEANDRO VICTORINO DE MOURA Coordenador de Tecnologia da Informação
VIRGÍNIA THEREZA NALINI Coordenadora de Projetos

MUNICÍPIO DE SÃO SEBASTIÃO DA AMOREIRA

Prefeito Exilaine Gaspar

SUPERVISÃO

Serviço Social Autônomo PARANACIDADE

Diretoria de Operações



Secretaria das Cidades - SECID
Serviço Social Autônomo PARANACIDADE

Revisão do Plano Diretor Municipal

São Sebastião da Amoreira

CONTRATO DE PRESTAÇÃO DE SERVIÇOS Nº 043/2021

REF.: CONCORRÊNCIA Nº 01/2020

Maio/2023



PLANO DIRETOR MUNICIPAL DE SÃO SEBASTIÃO DA AMOREIRA – PR

ANTEPROJETO DE LEI DO SISTEMA VIÁRIO

LÍDER ENGENHARIA E GESTÃO DE CIDADES - LTDA

PREFEITURA MUNICIPAL DE SÃO SEBASTIÃO DA AMOREIRA – PR

EXILAINE GASPAR
PREFEITO MUNICIPAL



EMPRESA DE PLANEJAMENTO CONTRATADA



LÍDER
ENGENHARIA &
GESTÃO DE CIDADES

LÍDER ENGENHARIA E GESTÃO DE CIDADES - LTDA

CNPJ: 23.146.943/0001-22

Avenida Antônio Diederichsen, nº 400 – sala 210.

CEP 14020-250 – Ribeirão Preto/SP

www.liderengenharia.eng.br



EQUIPE TÉCNICA

Osmani Vicente Jr.

Arquiteto e Urbanista

CAU A23196-7

Especialista em Gestão Ambiental para Municípios

Robson Ricardo Resende

Engenheiro Sanitarista e Ambiental

CREA – SC 99639-2

Daniel Mazzini Ferreira Vianna

Arquiteto e Urbanista

CAU 89.230-0

Paulo Guilherme Fuchs

Administrador

CRA/SC 21705

Roney Felipe Moratto

Geógrafo

CREA /PR 149.021/D

Paula Evaristo dos Reis de Barros

Advogada

OAB/MG 107.935

Solange Passos Genaro

Assistente Social

Tito Sampaio Matos

Arquiteto e Urbanista

Victor Kennedy Lisboa Jorge

Arquiteto e Urbanista



EQUIPE TÉCNICA MUNICIPAL

COORDENAÇÃO

Jean Carlos da Silva

Arquiteto e Urbanista, Diretor do Depto. De Obras e Urbanismo

EQUIPE

Ivan Satihiro Tagami

Engenheiro Civil;

Ubiratan Toncovitch Junior

Contador;

Edney Marcelo Santos

Procurador Jurídico;

Walton Honório da Silva

Chefe do Departamento de Urbanismo;

Elizeu Augusto da Silva

Estagiário de Engenharia Civil;

Romulo Ricardo Janoni Soares

Chefe do Setor da Educação e Cultura;

Suelen Angela Justino dos Santos

Secretária de Assistência Social;

Eduardo Baltrush de Gois

Engenheiro Agrônomo;

Glaucia Yuriko Kogio Takasumi

Secretária de Saúde;

Wanderley Ferreira Figueiredo

Chefe de Gabinete;

Eva Rodrigues da Costa

Controlador Interno;

Renan Henrique Braga

Secretário de Esportes;

Gustavo Vaz

Chefe do Setor de Esportes;

Genito Severino dos Santos

Secretário de Obras, Transporte e Urbanismo.



SUMÁRIO

CAPÍTULO I DAS DISPOSIÇÕES GERAIS (Art. 1º)

Seção I
Dos objetivos (Art. 2º ao 4º)

Seção II
Das definições (Art. 5º)

CAPÍTULO II DAS CLASSIFICAÇÕES DE VIAS (Art. 6º ao 8º)

CAPÍTULO III
DAS DIMENSÕES DAS VIAS (Art. 9º ao 11)

CAPÍTULO IV
DAS VIAS RURAIS (Art. 12 ao 15)

CAPÍTULO V
DO VOLUME DE TRÁFEGO (Art. 16)

CAPÍTULO VI
DA SINALIZAÇÃO (Art. 17)

CAPÍTULO VII
DO SISTEMA CICLOVIÁRIO (Art. 18 ao 20)

CAPÍTULO VIII
DA ARBORIZAÇÃO DOS LOGRADOUROS PÚBLICOS (Art. 21 ao 25)

CAPÍTULO IX
DAS DIRETRIZES PARA INTERVENÇÕES NO SISTEMA VIÁRIO (Art. 26 ao 28)

CAPÍTULO X
DA IMPLANTAÇÃO DAS VIAS (Art. 29 ao 32)

CAPÍTULO XI
DAS DISPOSIÇÕES FINAIS (Art. 33 ao 42)



LEI COMPLEMENTAR Nº...../....., DE DE DE 2023.

SÚMULA: Dispõe sobre a revisão da Lei de Sistema Viário do Município de São Sebastião da Amoreira - PR e dá outras providências.

O Poder Legislativo de São Sebastião da Amoreira, Estado do Paraná, aprova e eu, Prefeito Municipal, sanciono a seguinte Lei:

CAPÍTULO I DAS DISPOSIÇÕES GERAIS

Art. 1º. A presente Lei destina-se a hierarquizar, ordenar, dimensionar e disciplinar a implantação do Sistema Viário do Município de São Sebastião da Amoreira, assegurando a observância das normas relativas à matéria e zelando pelos interesses comuns do Município no que diz respeito ao seu pleno desenvolvimento.

Seção I DOS OBJETIVOS

Art. 2º. Objetivos gerais para disciplinar o Sistema Viário:

- I. Assegurar a circulação e o transporte urbano de modo a atender a população;
- II. Estabelecer condições para que as vias de circulação possam desempenhar suas funções e dar vazão adequada ao respectivo tráfego;
- III. Estabelecer um sistema de vias de circulação adequado ao tráfego e a locomoção dos usuários;
- IV. Assegurar a continuidade do arruamento existente nos novos parcelamentos do solo no Município;
- V. Propiciar um sistema de ciclovias seguro, como alternativa de locomoção e lazer seguras;
- VI. Proporcionar segurança e conforto ao tráfego de pedestres;
- VII. Complementar as diretrizes de uso e ocupação do solo no ordenamento funcional e territorial do Município.



Art. 3º. Todo e qualquer arruamento no Município deverá ser previamente aprovado pela Administração Municipal, nos termos aqui previstos e na Lei de Parcelamento do Solo para fins urbanos.

Parágrafo único. Os projetos de médio e grande porte que envolvam construção de novos eixos viários, pontes, duplicação de vias ou de reestruturação viária, deverão elaborar estudos e relatórios de impacto ambiental e impacto de vizinhança.

Art. 4º. Os novos loteamentos deverão respeitar o conteúdo desta Lei, bem como os traçados pré-existentes.

Seção II DAS DEFINIÇÕES

Art. 5º. Para efeito de aplicação desta lei, são adotadas as seguintes definições:

- I. Acesso – é o dispositivo que permite a interligação para veículos e pedestres entre logradouro público e propriedade privada; propriedade privada e áreas de uso comum em condomínio; e logradouro público e espaço de uso comum em condomínio;
- II. Acostamento – é a parcela da área adjacente à pista de rolamento, objetivando permitir que veículos em início de processo de desgoverno retomem a direção correta; proporcionar aos veículos acidentados, com defeitos, ou cujos motoristas fiquem incapacitados de continuar dirigindo, um local seguro para serem estacionados fora da trajetória dos demais veículos; permitir o embarque e desembarque sem interrupção de fluxo de tráfego;
- III. Alinhamento – é a linha divisória entre o terreno e o logradouro público;
- IV. Arruamento – conjunto de ruas públicas destinadas à circulação viária e acesso aos lotes;
- V. Caixa carroçável ou de rolamento – é a faixa de via destinada a circulação de veículos, excluídos os passeios, os canteiros centrais e o acostamento;
- VI. Caixa de via – distância, definida em projeto, entre os dois alinhamentos prediais em oposição;



-
- VII. Calçada ou passeio – é a parte do logradouro destinada ao trânsito de pedestres, segregada e em nível diferente à via, dotada quando possível, de mobiliário urbano, sinalização e vegetação;
- VIII. Calçadão – é a parte do logradouro público, destinada ao pedestre e equipada de forma a impedir o estacionamento e o trânsito de veículos;
- IX. Canteiro central – é o espaço compreendido entre os bordos internos das pistas de rolamento, objetivando separá-las física, operacional, psicológica e esteticamente;
- X. Canteiro lateral – é o espaço compreendido entre os bordos externos das pistas expressas e o bordo interno da pista coletora objetivando separá-las física, operacional, psicológica e esteticamente.
- XI. Ciclovia – pista própria destinada à circulação de ciclos, separada fisicamente do tráfego comum;
- XII. Código de trânsito – conjunto das normas que disciplinam a utilização das vias de circulação;
- XIII. Estacionamento – espaço público ou privado destinado a guarda ou estacionamento de veículos, constituído pelas áreas de vagas e circulação;
- XIV. Faixa de domínio de vias – é a área que compreende a largura ou caixa da via acrescida da área “non aedificandi”;
- XV. Faixa de estacionamento – parte da via de circulação destinada ao desenvolvimento de uma ou mais faixas para o estacionamento de veículos;
- XVI. Largura de uma via – distância entre os alinhamentos da via;
- XVII. Logradouro público – É o espaço livre, reconhecido pela municipalidade, destinado ao trânsito, tráfego, comunicação ou lazer públicos (rua, avenida, praça, largo, etc.)
- XVIII. Meio-fio – linha composta de blocos de cantaria ou concreto que separa o passeio da faixa de rolamento ou do acostamento;
- XIX. Nivelamento – medida do nível da soleira de entrada ou do nível do pavimento térreo considerando a grade da via urbana;
- XX. Passeio – espaço destinado à circulação de pedestres, situado entre o alinhamento predial e o início da pista de rolamento;
- XXI. Pista de rolamento – parte da via de circulação destinada ao desenvolvimento de uma ou mais faixas para o tráfego de veículos;



- XXII. Seção normal da via – largura total ideal da via incluindo caixa de rolamento, passeios, ciclovias e canteiros centrais;
- XXIII. Seção reduzida da via – largura total mínima exigida da via incluindo caixa de rolamento, passeios, ciclovias e canteiros centrais;
- XXIV. Sistema Viário – conjunto de vias principais de circulação do Município, com hierarquia superior às de tráfego local;
- XXV. Sinalização Horizontal – constituída por elementos aplicados no pavimento das vias públicas;
- XXVI. Sinalização Vertical – representada por painéis e placas implantadas ao longo das vias públicas;
- XXVII. Sinalização de trânsito – conjunto dos elementos de comunicação visual adotados nas vias públicas para informação, orientação e advertência aos seus usuários;
- XXVIII. Tráfego – fluxo de veículos que percorre uma via em determinado período de tempo;
- XXIX. Tráfego leve – fluxo inferior a 50 (cinquenta) veículos por dia em uma direção;
- XXX. Tráfego médio – fluxo compreendido entre 50 e 400 (cinquenta a quatrocentos) veículos por dia em uma direção;
- XXXI. Tráfego pesado – fluxo superior a 400 (quatrocentos) veículos por dia em uma direção;
- XXXII. Via de circulação – é o espaço organizado para a circulação de veículos, motorizados ou não, pedestres e animais, compreendendo a pista de rolamento, o passeio, o acostamento e canteiro central;
- XXXIII. Via pública – área de terra, de propriedade pública e uso comum, destinada a vias de circulação e espaços livres.

CAPÍTULO II DAS CLASSIFICAÇÕES DE VIAS

Art. 6º. Considera-se sistema viário básico do município de São Sebastião da Amoreira o conjunto de vias que, de forma hierarquizada e articulada com as vias locais, viabilizam a circulação de pessoas, veículos e cargas.



Art. 7º. As vias de circulação urbana no Município, conforme suas funções e características físicas, classificam-se em:

- I. Via arterial;
- II. Via coletora;
- III. Via local.

Art. 8º. Para fins desta Lei, são adotadas as seguintes definições de vias:

- I. Via arterial: Via que deve receber destaque, em termos de tratamento da paisagem urbana – mobiliário urbano, iluminação pública, arborização, sinalização, em função de que concentra as edificações de maior importância da cidade, também tem como função possibilitar o acesso à cidade e fazer a ligação de seus extremos. Essas vias desempenham a função do eixo principal de ligação no sítio urbano, e desenvolvem tráfego contínuo devido ao tipo de uso predominantemente comercial e de serviços ao longo dos trechos principais das avenidas;
- II. Via coletora: Via cuja função é coletar e distribuir o tráfego local e de passagem, fazendo a ligação entre bairros, formando um sistema interligado na malha urbana; e
- III. Via local: Vias responsáveis por fazer a ligação das coletoras até o seu destino final, apresentando tráfego de baixa velocidade e promovendo a distribuição do tráfego local.

CAPÍTULO III

DAS DIMENSÕES DAS VIAS

Art. 9º. O sistema viário obedecerá aos padrões de urbanização e aos requisitos estabelecidos pelo Município quanto à:

- I. Definição das dimensões mínimas das caixas de vias;
- II. Definição das dimensões mínimas das pistas de rolamento;
- III. Definição das dimensões mínimas dos passeios;
- IV. Definição das dimensões mínimas das ciclovias.



Art. 10. Todas as vias abertas à circulação de veículos, com o pavimento e passeios definitivos já implantados, permanecem com as dimensões existentes, exceto quando definido em projeto de urbanização específico uma nova configuração geométrica.

Art. 11. As vias a serem implantadas, ou prolongamentos das já existentes, até as que serão pavimentadas devem obedecer às seguintes dimensões mínimas:

I. Via arterial:

- a) Caixa de via: 33,00m (trinta e três metros);
- b) Pista de rolamento: 9,00m (nove metros);
- c) Faixa de estacionamento: 2,50m (dois metros e cinquenta centímetros) de cada lado;
- d) Passeio: 3,00m (três metros) de cada lado;
- e) Canteiro central: 4,00m (quatro metros);
- f) Ciclovia ou ciclofaixa: mínimo de 1,50m (um metro e cinquenta centímetros), podendo ser implantada no canteiro central ou em uma das faixas de estacionamento;
- g) Inclinação mínima: 0,5% (meio por cento);
- h) Rampa máxima: 25% (vinte e cinco por cento).

II. Via coletora:

- a) Caixa de via: 16,00m (dezesesseis metros);
- b) Pista de rolamento: 6,00m (seis metros);
- c) Faixa de estacionamento: 2,00m (dois metros) de cada lado da via;
- d) Passeio: 3,00m (três metros) de cada lado;
- e) Inclinação mínima: 0,5% (meio por cento);
- f) Rampa máxima: 25% (vinte e cinco por cento).

III. Via local:

- a) Caixa de via: 14,00m (quatorze metros);
- b) Pista de rolamento: 4,00m (quatro metros);
- c) Faixa de estacionamento: 2,00m (dois metros) de cada lado;
- d) Passeio: 3,00m (três metros) de cada lado;



- e) Inclinação mínima: 0,5% (meio por cento);
- f) Rampa máxima: 25% (vinte e cinco por cento).

§ 1º. Deverão ser previstas rampas de acesso a pessoas portadoras de necessidades especiais nos passeis dos logradouros urbanos, conforme NBR 9050 e suas alterações, da Associação Brasileira de Normas Técnicas – ABNT.

§ 2º. As rampas máximas serão aceitas em trechos de via cujo comprimento não exceda 150,00m (cento e cinquenta metros).

§ 3º. As vias classificadas como arteriais e coletoras estão representadas no mapa do Anexo II e especificadas na tabela do Anexo IV desta Lei.

CAPÍTULO IV DAS VIAS RURAIS

Art. 12. As vias de circulação rural no Município, conforme suas funções e características físicas classificam-se em:

- I. Via regional; e
- II. Via rural.

Art. 13. Para fins desta Lei, são adotadas as seguintes definições de vias rurais:

- I. Via regional: via que possui a função de conduzir, de forma expressa, o tráfego com origem e/ou destino fora do território do Município, ou seja, rodovias.
- II. Via rural: são as demais vias que compõem o sistema viário rural e tem a função de levar o tráfego de veículos das propriedades rurais até as vias regionais ou urbanas;

Art. 14. As vias rurais a serem implantadas, ou prolongamentos das já existentes, até as que serão pavimentadas devem obedecer às seguintes dimensões mínimas:

- I. Via regional:
 - a) Seguir definições para rodovias conforme o Departamento de Estradas de Rodagem do Estado do Paraná – DER - PR;
- II. Via rural:



- a) Caixa de via: 15,00m (quinze metros);
- b) Pista de Rolamento: mínimo de 9,00m (nove metros);
- c) Faixa de Manutenção: 3,00m (três metros) de cada lado da via;
- d) Inclinação mínima: 0,5% (meio por cento);
- e) Rampa máxima: 20% (vinte e cinco por cento).

Parágrafo Único. Fica sob responsabilidade do município a manutenção e abertura de vias na área rural.

Art. 15. Todas as vias rurais deverão possuir faixa de domínio conforme determinações do Código de Trânsito Brasileiro – CTB, definido pela Lei Federal nº 9503/97.

CAPÍTULO V DO VOLUME DE TRÁFEGO

Art. 16. Os projetos de pavimentação das vias de circulação do Município, conforme estabelecido no Art. 11 desta Lei classificam-se quanto ao volume de tráfego em:

- I. Classe 1 – Tráfego pesado, compreendendo:
 - a) Vias arteriais.
- II. Classe 2 – Tráfego médio, compreendendo:
 - a) Vias coletoras.
- III. Classe 3 – Tráfego leve, compreendendo:
 - a) Vias locais.

CAPÍTULO VI DA SINALIZAÇÃO

Art. 17. A sinalização das vias públicas é de responsabilidade do Município, como estabelece o Código de Trânsito Brasileiro – CTB, aprovado pela Lei Federal nº 9503/97.

§1º. Toda e qualquer via pavimentada no Município deverá receber sinalização de trânsito, segundo as exigências da legislação pertinente em vigor.



§2º. A sinalização horizontal das vias pavimentadas nos novos parcelamentos do solo será executada às expensas dos respectivos parceladores, a partir de projeto previamente aprovado pelo Órgão responsável do Poder Executivo Municipal.

§3º. O sentido de tráfego das vias será definido individualmente, dependendo do volume de tráfego.

CAPÍTULO VII DO SISTEMA CICLOVIÁRIO

Art. 18. O Sistema Ciclovitário é composto do conjunto de ciclovias e ciclofaixas, bem como da sinalização específica, dos estacionamentos e bicicletários necessários à criação de uma infraestrutura segura para circulação de bicicletas.

Art. 19. São as seguintes as definições dos componentes do Sistema Ciclovitário:

- I. Ciclovía: Via destinada ao tráfego exclusivo de bicicletas, separada fisicamente da circulação geral de veículos, com as seguintes características:
 - a) largura mínima: 3,00m (três metros) para pista bidirecional;
 - b) largura mínima: 1,50m (um metro e cinquenta centímetros) para pista unidirecional;
 - c) declividade longitudinal máxima: 5% (cinco por cento);
 - d) declividade transversal máxima: 2% (dois por cento) e mínima: 1% (um por cento);
 - e) raio mínimo de curvatura: 3,00m (três metros).
- II. Ciclofaixa: via destinada ao tráfego preferencial de bicicletas, separada do tráfego geral de veículos, através de sinalização visual com as seguintes características:
 - a) largura mínima: 1,50m (um metro e cinquenta centímetros) para pista unidirecional;
 - b) as características de declividade obedecem às características das vias onde estiver implantada;
 - c) raio mínimo de curvatura: 3,00 metros.



- III. Estacionamentos: Dispositivos com capacidade para estacionar até 10 bicicletas, por um curto espaço de tempo, instalado em locais de fluxo de pessoas;
- IV. Bicicletários: estacionamentos com alta capacidade de vagas, cercados, localizados junto a grandes polos geradores de tráfego, praças, parques, vias públicas, supermercados, universidades, shopping centers, indústrias, escolas, locais de transbordo de viagens do sistema de transporte coletivo urbano, etc.

Art. 20. Todas as áreas de abrangência das ciclovias, que conseqüentemente criam limites, declividades e barreiras físicas e naturais, deverão receber tratamento específico à sinalização, interseções, arborização, iluminação pública e estacionamentos.

CAPÍTULO VIII DA ARBORIZAÇÃO DOS LOGRADOUROS PÚBLICOS

Art. 21. Compete ao Município a elaboração dos projetos e, em colaboração com seus munícipes, a execução e conservação da arborização e ajardinamento dos logradouros públicos.

§1º. Os passeios das vias, e, lotes residenciais, mediante licença do Município, poderão ser arborizados pelos proprietários das edificações fronteiras, às suas expensas, obedecidas as exigências legais.

§2º. Caberá ao Órgão responsável do Poder Executivo Municipal decidir sobre a espécie vegetal que mais convenha a cada caso, bem como sobre o espaçamento entre as árvores.

Art. 22. É atribuição exclusiva do Município, podar, cortar, derrubar ou sacrificar as árvores de arborização pública.

§1º. Quando se tornar absolutamente imprescindível, poderá ser solicitada pelo interessado a remoção ou o sacrifício de árvores, mediante o pagamento das despesas relativas ao corte e ao replantio.



§2º. A solicitação a que se refere o parágrafo anterior deverá ser acompanhada de justificativa, que será criteriosamente analisada pelo Órgão responsável do Poder Executivo Municipal.

§3º. A fim de não ser desfigurada a arborização do logradouro, tais remoções importarão no imediato plantio da mesma ou de novas árvores, em ponto cujo afastamento seja o menor possível da antiga posição.

§4º. Por cortar ou sacrificar a arborização pública será aplicada ao responsável uma multa de 05 (cinco) a 20 (vinte) valores de referência ou unidades fiscais, por árvore, conforme o caso e a juízo da autoridade municipal competente.

Art. 23. São proibidas quaisquer obras, serviços ou atividades em logradouros públicos que venham a prejudicar a vegetação existente.

Art. 24. Os tapumes e andaimes das construções deverão ser providos de proteção de arborização sempre que isso for exigido pelo Órgão responsável do Poder Executivo Municipal.

Art. 25. Nas árvores das vias públicas não poderão ser amarrados ou fixados fios, nem colocados anúncios, cartazes ou publicações de qualquer espécie.

CAPÍTULO IX DAS DIRETRIZES PARA INTERVENÇÕES NO SISTEMA VIÁRIO

Art. 26. Ficam definidas como diretrizes para intervenções no Sistema Viário:

- I. Promover obras de paisagismo e revitalização urbana nas Avenidas centrais, coletoras e locais;
- II. Estabelecer incentivos para tratamento paisagístico nos passeios por proprietários;
- III. Proceder a iluminação adequada, observando a hierarquia viária;
- IV. Elaborar programa de obras com definição de propriedades; e
- V. Criar programas de sinalização urbana, bem como realizar a sua manutenção.



Art. 27. O Órgão responsável do Poder Executivo Municipal, além das demais atribuições relativas ao planejamento e controle do sistema viário, trânsito e transportes, caberá:

- I. Propor melhorias no sistema viário urbano;
- II. Propor abertura ou prolongamento de vias, para melhor escoamento do tráfego urbano e rural;
- III. Propor soluções para os cruzamentos com grande fluxo de tráfego e em locais onde hajam conflitos;
- IV. Estabelecer limites de velocidade, peso e dimensões, para cada via, respeitados os limites máximos previstos no regulamento do Código de Trânsito Brasileiro – CTB, Lei Federal nº 9.503/1997;
- V. Fixar áreas de estacionamento de veículos;
- VI. Determinar restrições de uso das vias ou parte delas, mediante fixação de locais, horário e períodos destinados ao estacionamento, embarque ou desembarque de passageiros e de carga e descarga;
- VII. Permitir estacionamentos especiais, devidamente justificáveis;
- VIII. Disciplinar a colocação de ondulações transversais no sentido de circulação dos veículos, em vias de trânsito local, bem como nas proximidades de escolas ou outros estabelecimentos;
- IX. O estabelecimento de rotas especiais para veículos de carga, de produtos perigosos ou não, e para veículos turísticos e de fretamento;
- X. A criação de terminal para veículos que fazem o transporte de pessoas interurbano e intermunicipal, ônibus, caminhonetes, taxis e moto táxis.

Parágrafo Único. A implantação de atividades afins e correlatas às referidas no *caput* do artigo poderão ser realizadas em conjunto com órgãos de outras esferas governamentais.

Art. 28. Nos terrenos lindeiros às vias que constituem o sistema rodoviário Federal, Estadual e Municipal, será obrigatório a reserva de uma faixa de 20,00m (vinte metros), para a implantação de uma via local margeando a Rodovia.



CAPÍTULO X DA IMPLANTAÇÃO DAS VIAS

Art. 29. A implantação das vias deve ser adequada às condições locais do meio físico, em especial quanto à otimização das obras de terraplanagem necessárias à abertura das vias e implantação das edificações.

Art. 30. As vias deverão acompanhar as curvas de nível do terreno e evitar a transposição de linhas de drenagem natural ou córrego.

Art. 31. Deve ser evitada a remoção de vegetação e a implantação de obras de terraplanagem junto aos córregos e linhas de drenagem natural.

Parágrafo Único. Entende-se por linhas de drenagem natural as feições topográficas em que ocorre uma concentração de fluxo das águas pluviais, independentemente de o fluxo possuir caráter permanente ou não.

Art. 32. Os novos loteamentos deverão observar o traçado das vias projetadas, conforme mapa do sistema viário anexo à parte integrante desta Lei.

CAPÍTULO XI DAS DISPOSIÇÕES FINAIS

Art. 33. O Poder Executivo divulgará, de forma ampla e didática o conteúdo desta Lei visando o acesso da população aos instrumentos de política urbana que orientam a produção e organização do espaço habitado.

Art. 34. A abertura de qualquer via ou logradouro público dependerá de aprovação prévia do Órgão responsável do Poder Executivo Municipal.

Art. 35. Qualquer arruamento a ser implantado deve articular-se com as vias adjacentes oficiais assegurando a continuidade do Sistema Viário do Município.



Art. 36. A implantação de todas as vias em novos parcelamentos, inclusive as do sistema viário principal, deverão obedecer às diretrizes básicas de arruamento e são de inteira responsabilidade do loteador, sem custos para o Município.

§1º. O loteador deverá solicitar previamente as diretrizes básicas de arruamento onde constará a orientação para o traçado das vias de acordo com esta Lei.

§2º. O Poder Executivo Municipal poderá exigir, a seu critério, em razão das características urbanísticas pretendidas para o empreendimento, dimensões de vias maiores do que as mínimas obrigatórias estabelecidas nos anexos IV, V, VI, VII e VIII.

§3º. O prolongamento de vias consolidadas deverá obedecer a largura mínima para o tipo de via que ela for classificada, conforme Anexo II, IV, V, VI, VII, VIII e IX desta Lei.

Art. 37. As vias sem saída não poderão ultrapassar 100,0m (cem metros) de comprimento, sendo que, deverão obrigatoriamente conter no seu final, bolsão de retorno cuja forma e dimensões permitam a inscrição de um círculo de diâmetro mínimo de 15,00m (quinze metros).

Art. 38. As modificações que por ventura vierem a ser feitas no sistema viário básico deverão considerar o zoneamento de uso e ocupação do solo vigente na área ou zona.

Art. 39. Após a aprovação desta Lei, não será permitida a abertura de vias de dimensões inferiores a 10,00m (dez metros) da caixa de via.

Art. 40. Os casos omissos na presente Lei, serão estudados e julgados pelo órgão competente aplicando-se Leis, Decretos e Regulamentos Especiais.

Art. 41. São partes integrantes e complementares desta Lei os seguintes anexos:

- I. Anexo I – Mapa de Hierarquia do Sistema Viário Municipal;
- II. Anexo II – Mapa de Hierarquia do Sistema Viário Urbano;
- III. Anexo III – Mapa de Proposta do Sistema Cicloviário;



-
- IV. Anexo IV – Diretrizes para o Dimensionamento Viário Urbano e Rural;
 - V. Anexo V – Croquis das Diretrizes para o Dimensionamento Viário Urbano – Vias Rurais;
 - VI. Anexo VI – Croquis das Diretrizes para o Dimensionamento Viário Urbano – Via Arterial;
 - VII. Anexo VII – Croquis das Diretrizes para o Dimensionamento Viário Urbano – Via Coletora;
 - VIII. Anexo VIII – Croquis das Diretrizes para o Dimensionamento Viário Urbano – Via Local;
 - IX. Anexo IX - Classificação das Vias Arteriais, Coletoras e locais.

Art. 42. Esta lei entra em vigor a partir de sua publicação oficial, revogando as demais disposições em contrário.

São Sebastião da Amoreira, _____ de _____ de 2023.

EXILAINE GASPAR
PREFEITA MUNICIPAL



ANEXOS



Anexo I - Mapa de Hierarquia do Sistema Viário Municipal.

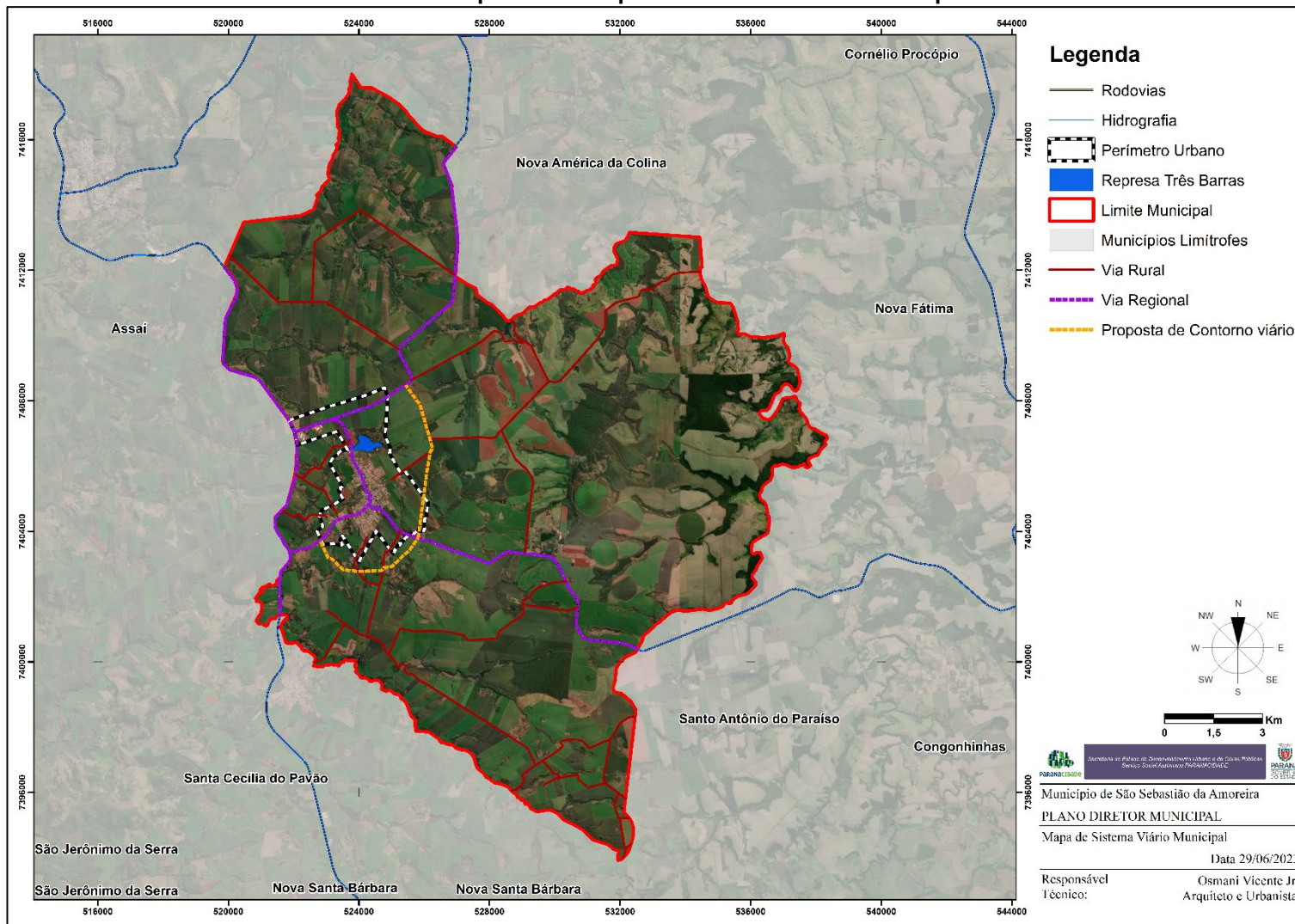



Anexo II - Mapa de Hierarquia do Sistema Viário Urbano

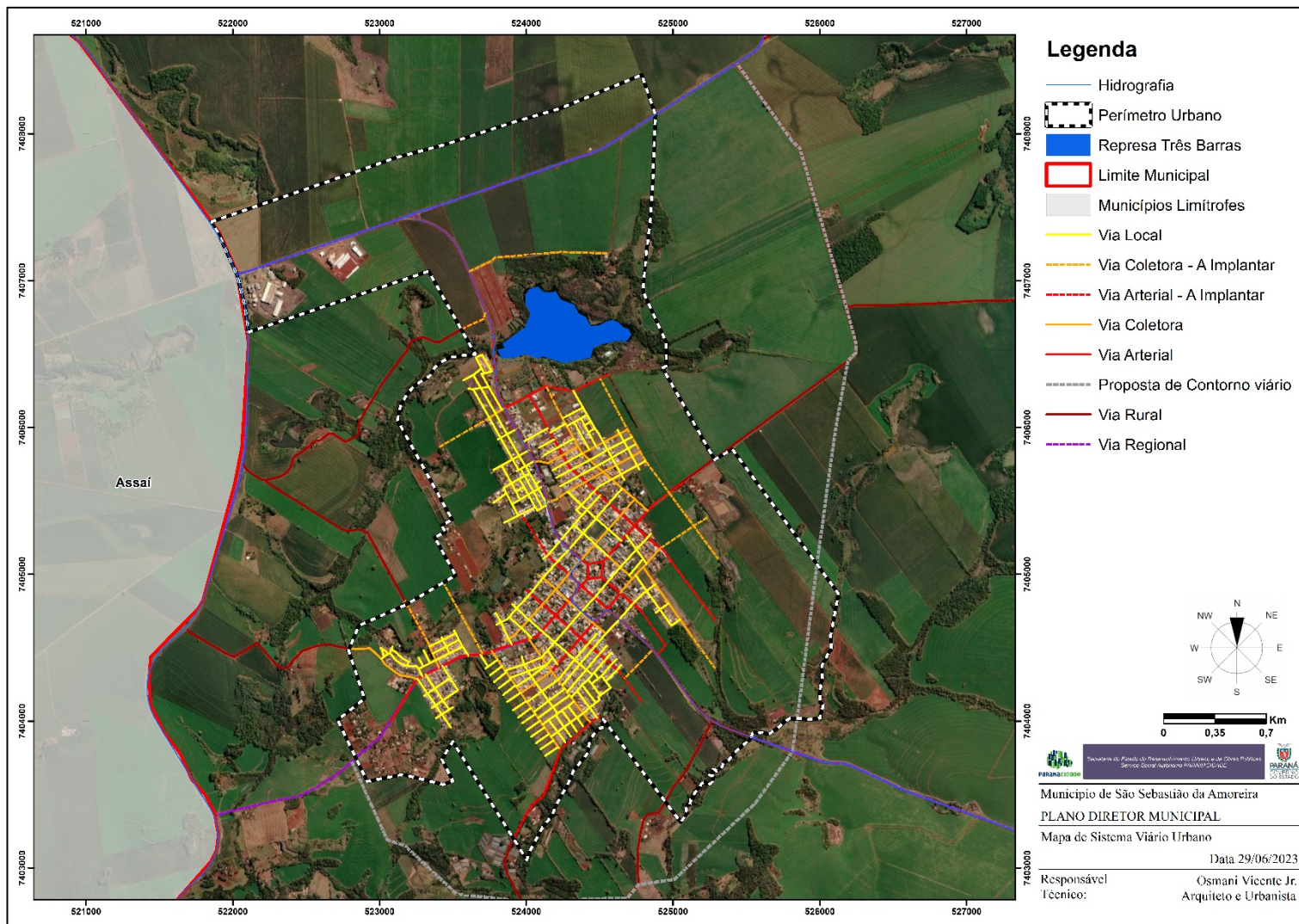



Anexo III - Mapa de Proposta do Sistema Ciclovário

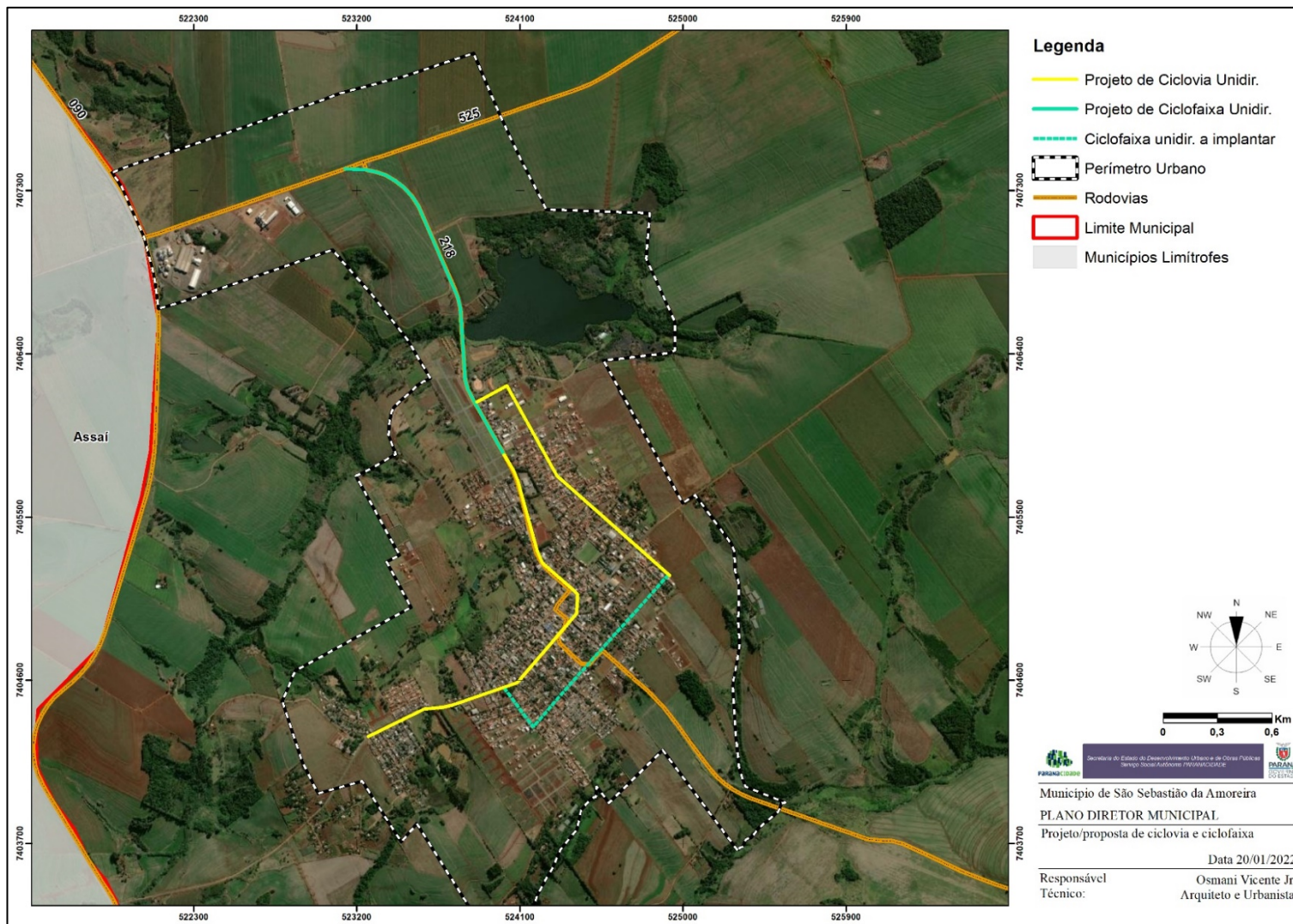



Anexo IV – Diretrizes para o Dimensionamento Viário Urbano e Rural.

Categorias das vias	Seção normal da via (m)	Pista de rolamento (m)	Faixas de estacionamento (m)	Faixa de manutenção	Calçadas (m)	Canteiro central (m)	Inclinação mínima ⁽¹⁾ (%)	Rampa máxima ⁽²⁾ (%)
Vias Regionais	Parâmetros definidos pelo DER/PR*							
Vias Rurais	15,00	Mínimo 9,00	-	(E) 3,00 (D) 3,00	-	-	0,5	20
Arteriais	33,00	9,00	(E) 2,50 (D) 2,50	-	(E) 3,00 (D) 3,00	4,00	0,5	25
Coletoras	16,00	6,00	(E) 2,00 (D) 2,00	-	(E) 3,00 (D) 3,00	-	0,5	25
Local	14,00	4,00	(E) 2,00 (D) 2,00	-	(E) 3,00 (D) 3,00	-	0,5	25

(1) Da seção transversal tipo.

(2) Rampas aceitáveis em trecho de via cujo comprimento não exceda 150 m (cento e cinquenta metros).

(D) Direita.

(E) Esquerda.

*Departamento de Estradas de Rodagem do Paraná.



Anexo V – Croquis das Diretrizes para o Dimensionamento Viário Urbano – Vias Rurais.

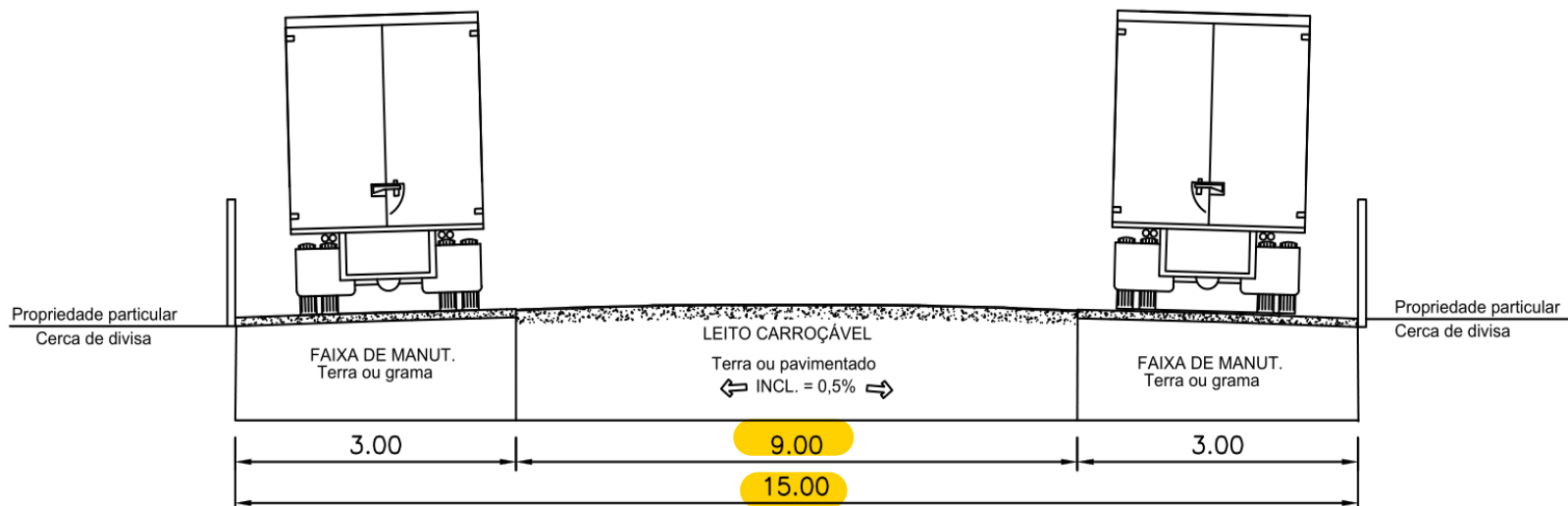

VIAS RURAIS

SEM ESCALA

Anexo VI – Croquis das Diretrizes para o Dimensionamento Viário Urbano – Via Arterial

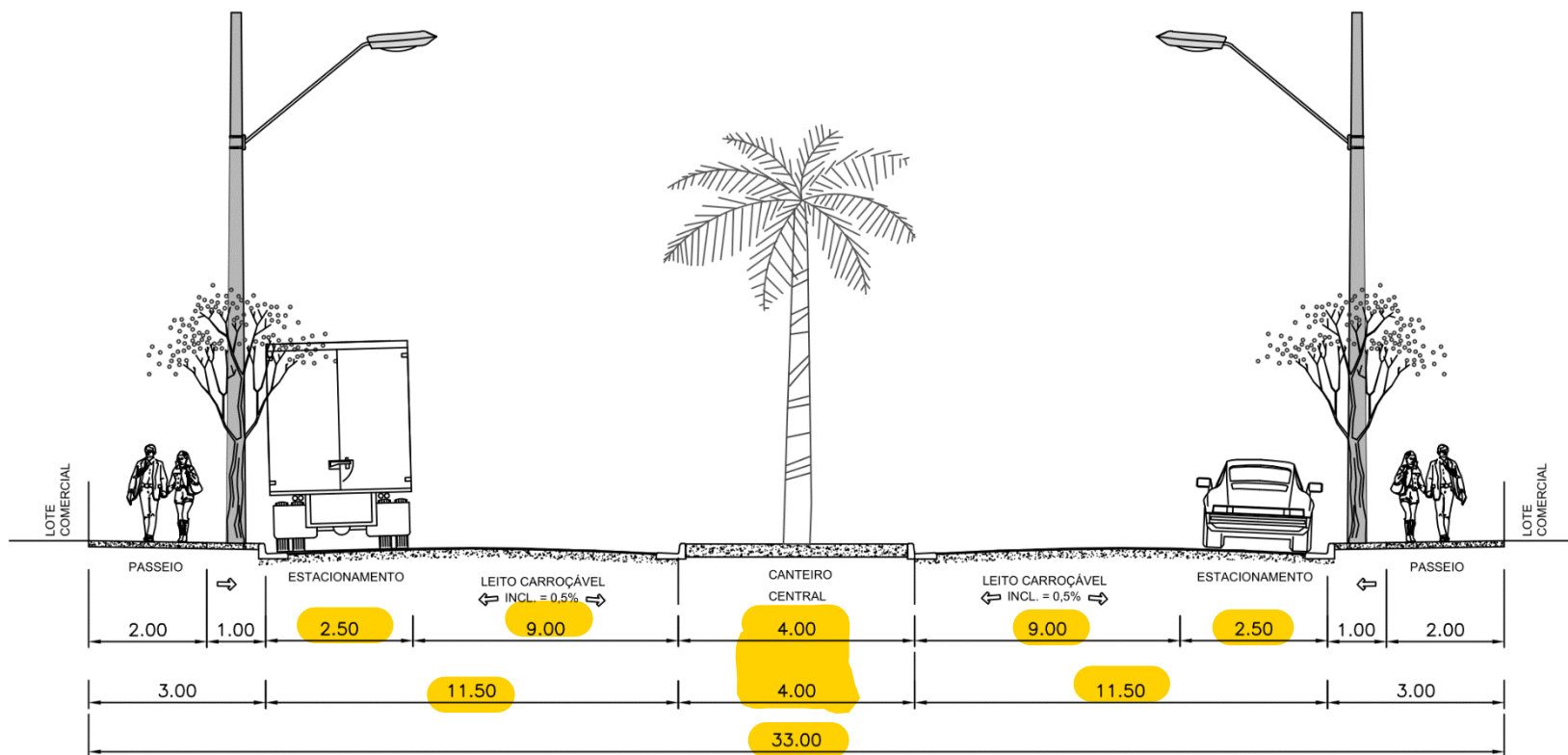

VIA ARTERIAL
SEM ESCALA



Anexo VII – Croquis das Diretrizes para o Dimensionamento Viário Urbano – Via Coletora.

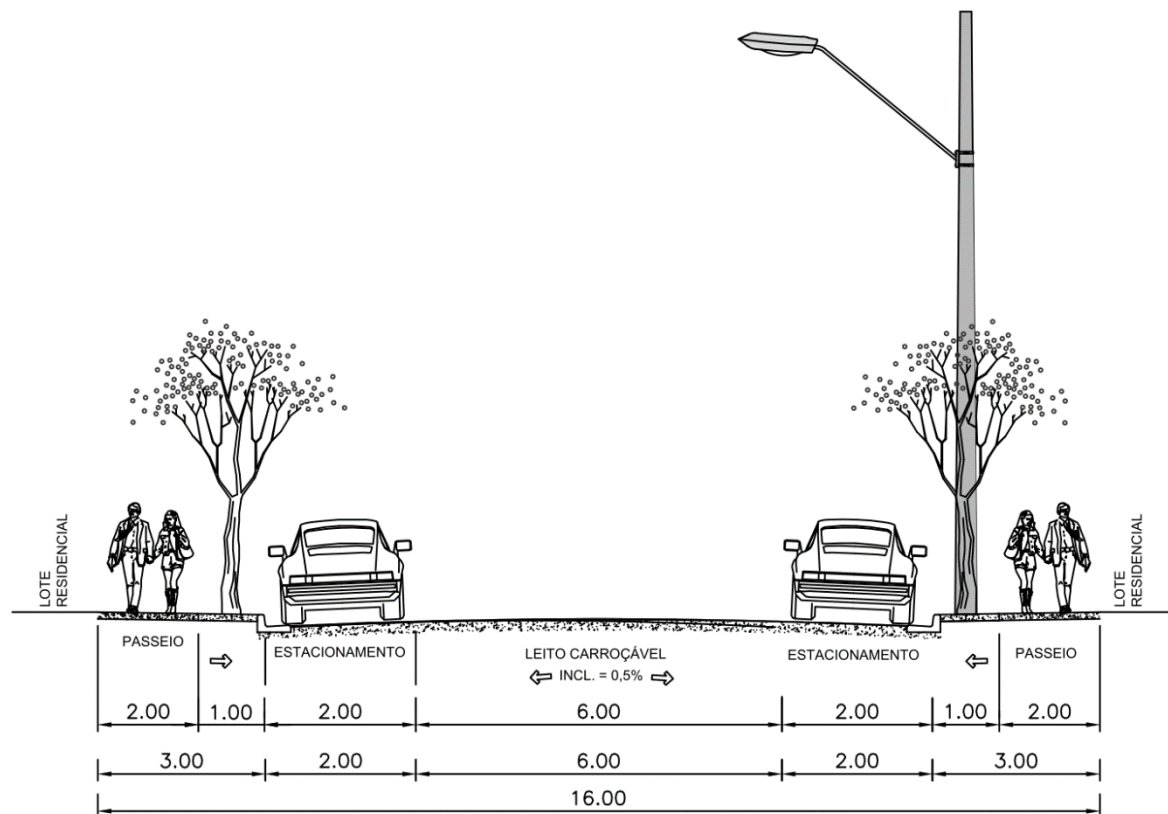

VIA COLETORA
SEM ESCALA



Anexo VIII – Croquis das Diretrizes para o Dimensionamento Viário Urbano – Via Local

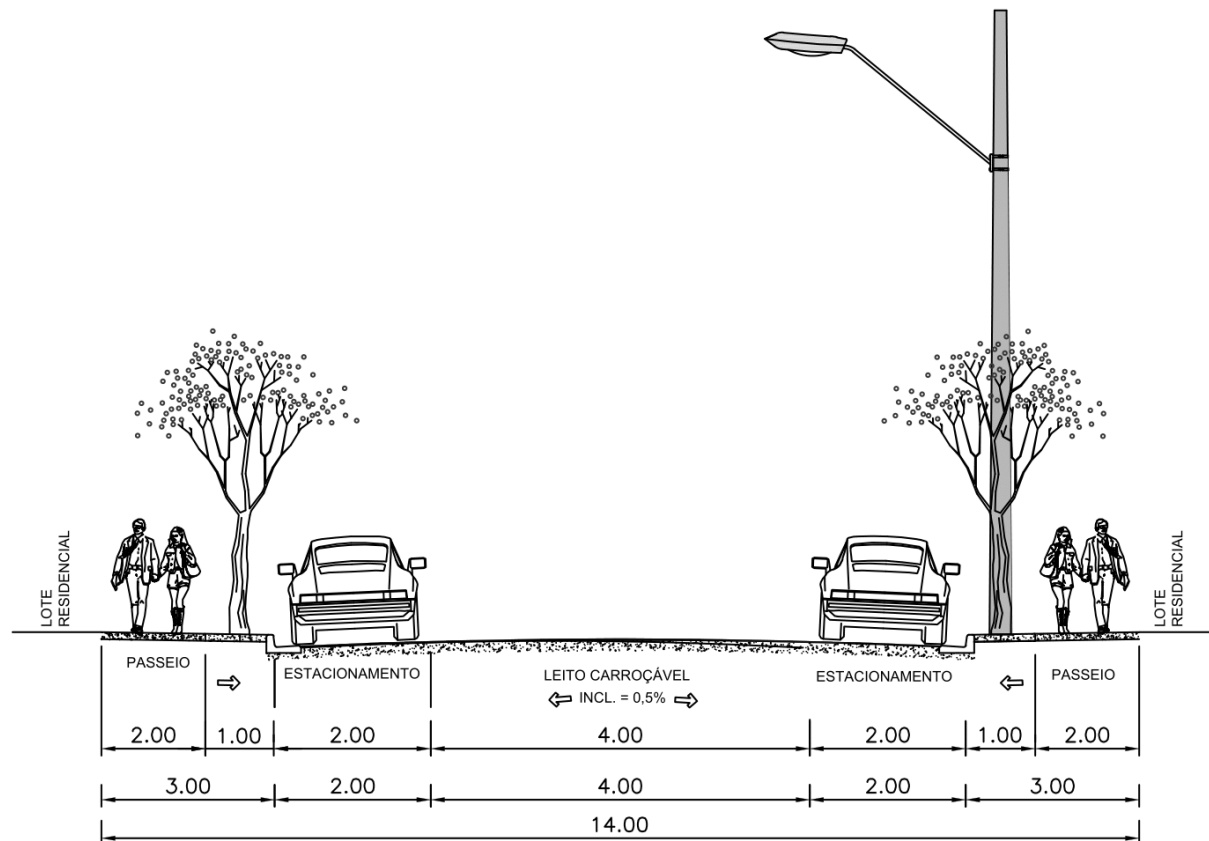

VIA LOCAL
SEM ESCALA



Anexo IX – Classificação das Vias Arteriais, Coletoras e Locais.

Categoria	Nome da Via
Arterial	Rodovia Agostinho Ducci
	Av. Brasil
	Av. Pref Antônio Francischini
	Av. Milton Sebastião Barbosa
	Av. Teodoro Miguel
	Av. Pres. Kennedy
	Rua José Sebastião Lopes
	Rua Minas Gerais
Coletora	Rua Cel. Dulcídio
	Rua José dos Santos
	Rua Francisco F. Braga Neto
	Rua Dois
	Rua Papa João XXIII
	Rua José Marcelino da Silva
	Rua Prof. Alfredo Luís Batista
	Rua Minas Gerais
	Rua Sincinato P. Marins
	Rua Cinzinato Martins
Rua Joviniano Monteiro	
Locais	Todas as vias restantes.

CONSULTORIA CONTRATADA

Líder Engenharia e Gestão de Cidades - LTDA

COORDENAÇÃO GERAL

Osmani J. Vicente Júnior

Arquiteto e Urbanista, CAU A23196-7

EQUIPE TÉCNICA CONSULTORIA

Carmen Cecília Marques Minardi de Oliveira

Economista, CORECON SP nº 36716

Paula Evaristo dos Reis Ferraz de Barros

Advogada, OAB/MG nº 107935

Robson Ricardo Resende

Sócio Diretor/Engenheiro Sanitarista e Ambiental, CREA/SP nº 5069666179

Daniel Mazzini Ferreira Vianna

Arquiteto e Urbanista, CAU SP nº A107402-4

Larissa de Souza Correia

Cartógrafa, CREA/PR nº 119410/D

Renan Abdala Garcia de Mello

Facilitador, OAB/SP nº 287222

Tito Sampaio Matos

Arquiteto e Urbanista

Victória Malta Canello

Arquiteta e Urbanista

Victor Kennedy Lisboa Jorge

Arquiteto e Urbanista

Anaile Moreira Fernandes

Arquiteta e Urbanista

EQUIPE TÉCNICA MUNICIPAL
Decreto Municipal nº 118/2021

COORDENAÇÃO



CONSELHO MUNICIPAL DE DESENVOLVIMENTO URBANO

TITULARES

Johny Nakashima
Erick Verdegem
Francisca Barbosa da Silva Bueno
Ailton Martinho da Silva
Ademir Rodrigues
Guilherme Imoto

SUPLENTE

Eduardo de Oliveira
Jovem de Camargo
Ademir Lourenço de Gouveia
Sérgio Soares
Edney Marcelo dos Santos
Antônio Miguel

SUPERVISÃO SECID/PARANACIDADE

Arquiteta Maria Inês Terbeck
Analista de Desenvolvimento Municipal - CPR

Giovanna de Oliveira Pinto
Estagiária de Arquitetura e Urbanismo - CPR

Aline Popovicz Antunes da Rosa
Estagiária de Arquitetura e Urbanismo - CPR